Fondazione
Il Cuore in una
Goccia
Onlus

RELAZIONE DI MISSIONE

Bilancio 2022

Fondazione
Il Cuore in una Goccia

INDICE

Struttura e contenuto della relazione di missione *pag. 2*
Informazioni generali
Come nasce la Fondazione *pag. 3*
Missione *pag. 4*
Attività di interesse generale *pag. 7*
Dati sui fondatori e sugli organi direttivi *pag. 9*
Criteri applicati nella valutazione delle voci del bilancio *pag. 10*
Immobilizzazioni *pag. 12*
Patrimonio Netto *pag. 14*
Analisi delle principali componenti del rendiconto gestionale
Oneri *pag. 15*
Proventi *pag. 17*
Descrizione della natura delle erogazioni liberali ricevute *pag. 18*
Numero medio dei dipendenti, ripartito per categoria *pag. 18*
Compensi all'organo di amministrazione, all'organo di controllo e al soggetto incaricato della revisione legale *pag. 19*
Proposta di destinazione dell'avanzo o di copertura del disavanzo *pag. 19*
Illustrazione della situazione dell'ente e dell'andamento della gestione *pag. 20*
Evoluzione prevedibile della gestione e previsioni di mantenimento degli equilibri economici e finanziari *pag. 21*
Indicazione delle modalità di perseguimento delle finalità statutarie, con specifico riferimento alle attività di interesse generale *pag. 21*
Come lavoriamo *pag. 23*
Assistenza medico-scientifica e servizi di supporto alle famiglie *pag. 26*
Cultura e formazione *pag. 30*
Ricerca scientifica *pag. 36*
Sostegni economici ed attività solidali *pag. 37*
Difesa della vita nascente e tutela della salute materna e fetale *pag. 39*
Descrizione dell'attività di raccolta fondi *pag. 42*
Rendiconti eventi di raccolta fondi *pag. 43*
Bilancio riclassificato *pag. 47*

STRUTTURA E CONTENUTO DELLA RELAZIONE DI MISSIONE

La Relazione di missione "*Illustra da un lato le poste di bilancio, e dell'altro lato l'andamento economico e finanziario dell'ente e le modalità di perseguimento delle finalità statutarie cumulando informazioni che il codice civile colloca per le società di capitali, distintamente, nella nota integrativa e nella relazione sulla gestione*". (DM Lavoro 5 marzo 2020 - Adozione della modulistica di bilancio degli enti del Terzo settore).

Il documento, dunque, integra i dati economici, patrimoniali e finanziari dell'ente con valutazioni e indicatori che evidenziano l'utilità sociale dell'organizzazione, descrivendo non solo gli aspetti economici ma anche le scelte gestionali assunte al fine di perseguire lo scopo sociale, attraverso dati quantitativi, anche non monetari, che riportano i risultati dell'attività svolta. La relazione intende approfondire e rendere noto agli stakeholders gli obiettivi raggiunti, i risultati economici e i risultati sociali che non vengono esplicitati dal solo bilancio contabile.

L'art. 13 del D.Lgs. 117 del 2017 prevede l'obbligo di redazione del bilancio di esercizio formato dallo stato patrimoniale, dal rendiconto gestionale [...] e dalla relazione di missione per gli ETS con volumi di ricavi, proventi ed entrate superiori o uguali a 220.000,00 euro.

La Fondazione il Cuore in una Goccia non è soggetta all'obbligo di cui all'art.13 non avendo superato i limiti stabiliti dal decreto ed essendo ancora in corso il processo di iscrizione al Runts. Tuttavia, la decisione di integrare il dato economico con una relazione di missione, per quanto non richiesta, è stata adottata dal Consiglio di Amministrazione al fine di esplicitare e dare rilievo ad una serie di attività assistenziali e progettuali che non possono, per loro natura, trovare un'adeguata evidenziazione attraverso il solo prospetto contabile. Il Consiglio ha infatti ritenuto fondamentale dar conto a sostenitori, famiglie, istituzioni e a quanti si interfacciano con la Fondazione, di un lavoro che si è esteso, nel tempo, verso ambiti assistenziali sempre nuovi in relazione alle necessità espresse dalle famiglie sostenute; di obiettivi progettuali complessi che non rilevano dal dato economico ma che sono essenziali per il perseguimento della mission della Fondazione (ad es. contatti e strutturazione di collaborazioni con istituzioni ospedaliere per l'avvio di percorsi di Hospice Perinatali, attività formative, iniziative culturali ecc.). Un impegno ampio con numeri in crescita che ha richiesto un approfondimento ed un maggiore sforzo espositivo.

Nella redazione della presente relazione il contenuto è stato adeguato allo scopo di garantire una informazione completa, chiara, veritiera e corretta sulla gestione dell'ente. Seguendo il criterio indicato nel modello C allegato al DM Lavoro del 5 marzo 2020, sono state riportate solo le informazioni rilevanti e, in conformità alla facoltà di completamento prevista dalla stessa normativa, sono state riportate ulteriori informazioni per meglio rappresentare l'andamento delle attività e della gestione dell'ente.

Essendo il contenuto della Relazione di missione schematizzato in riferimento ai nuovi modelli di bilancio Ets, viene fornita, in calce al presente documento, al fine di facilitare la lettura dei dati e l'individuazione delle voci corrispondenti, la riclassificazione del prospetto contabile di bilancio 2022, secondo i modelli A - Stato patrimoniale e B - Rendiconto gestionale per gli enti del terzo settore.

INFORMAZIONI GENERALI

COME NASCE LA FONDAZIONE

La Fondazione Il Cuore in una Goccia è un ente senza scopo di lucro, apartitico e apolitico, nato nel 2015 dal desiderio del Professore Giuseppe Noia, Presidente della Fondazione, e delle cofondatrici, Dott.ssa Anna Luisa La Teano e Sig.ra Angela Bozzo, di tradurre l'esperienza scientifica, clinica e di ricerca di trent'anni di attività al Policlinico Gemelli - Università Cattolica del Sacro Cuore di Roma, in una realtà che esprimesse il servizio, sul piano sociale, di una scienza e di medici che si mettono al servizio di colui che è, in assoluto, il più debole e fragile tra tutti: il feto con gravi patologie e malformazioni.
Partendo, dunque, dall'accoglienza, cura ed accompagnamento del nascituro affetto da patologia prenatale e della sua famiglia, il progetto de "Il Cuore in una Goccia" crea, in brevissimo tempo, le basi per lo sviluppo di un sistema assistenziale completo che unisce alla componente medico-scientifica specialistica, quella umano-relazionale, spirituale e solidale, prendendo per mano tutti quei genitori che, dopo aver ricevuto in gravidanza una diagnosi di patologia del proprio bambino, si trovano in una condizione di solitudine, smarrimento e sofferenza. Inoltre, rappresentare, alla fine del percorso di cura e/o accompagnamento del bambino, una sorta di "casa virtuale" per queste famiglie, è diventata, per la Fondazione, la naturale prosecuzione di un'offerta assistenziale che

trasforma le famiglie, da assistite, a protagoniste attive dell'aiuto che oggi noi offriamo. L'essere accomunati da un vissuto analogo, tra i più difficili per un genitore, genera relazioni empatiche e solidali uniche e solide nel tempo, dando vita a quella rete di supporto familiare divenuta perno dell'assistenza da noi offerta.

Nel panorama dell'associazionismo rivolto alla tutela della vita nascente, la Fondazione si distingue diventando punto di riferimento, in Italia (e non solo), per fornire risposte di accoglienza di fronte a gravidanze ad alto rischio per diagnosi di patologie fetali; condizioni, queste, che creano forti pressioni verso l'interruzione di gravidanza.
L'esperienza dell'Hospice Perinatale (e in particolare il modello nato presso il Policlinico Gemelli di Roma), rivoluziona l'approccio a queste condizioni, dà avvio ad un nuovo modello scientifico e culturale che sfrutta i progressi della scienza per abbattere i preconcetti che accompagnano alcune diagnosi patologiche; un nuovo approccio lontano da scelte precostituite che non teme di incamminarsi in nuovi sentieri di cura, che rifugge ogni forma, anche sottile, di abbandono terapeutico di fronte al genitore che decide, anche nell'ipotesi più grave, di accogliere e prendersi cura del proprio figlio. Un modello che trova la sua piena realizzazione attraverso i servizi offerti dalla Fondazione il Cuore in una Goccia e che oggi se ne fa promotrice a livello nazionale ed internazionale.

MISSIONE

È in questo contesto socio-culturale che si definisce la mission del Cuore in una Goccia focalizzata sul concetto di difesa della vita nascente nella sua accezione più ampia intesa, dunque, non solo come diffusione di una cultura favorevole all'accoglienza della vita ma, altresì, come cura del bimbo malato con metodologie d'avanguardia e ricerca di nuovi strumenti di cura di malattie fetali; ma difesa della vita significa anche impegno nella diffusione dell'informazione medico-scientifica sulle patologie prenatali e sulle attuali possibilità di cura (terapie fetali, cure palliative prenatali, interventi post-natali ecc.), nonché della cultura dell'accompagnamento del bambino nei casi patologici più gravi.
La Fondazione il Cuore in una Goccia promuove la diffusione di una cultura preconcezionale, prenatale e post-natale che tuteli la vita e la salute della madre e del bambino e sostiene l'attività di studio e ricerca scientifica sulle patologie prenatali.

L'HOSPICE PERINATALE COME RISPOSTA ALLA DIAGNOSI PRENATALE PATOLOGICA

LA CULTURA DELL'HOSPICE PERINATALE

Per comprendere appieno il fondamento culturale che sottende alla creazione di un Hospice Perinatale, occorre iniziare prendendo atto dell'esistenza di una realtà di grande disagio, solitudine e sofferenza vissuta da tutte quelle famiglie che si trovano a fronteggiare, in gravidanza, una diagnosi prenatale di patologia del proprio bambino.

La carenza di percorsi assistenziali specifici, inclusivi, oltre che di attività mediche specialistiche, anche di attività di supporto adeguate per l'accoglienza e la cura di questi bambini, delle mamme e dell'intero nucleo familiare, insieme alla frequenza con cui tali condizioni patologiche vengono indirizzate verso l'interruzione di gravidanza, evidenzia un grave gap conoscitivo in termini di storia naturale di alcune patologie prenatali, di possibili percorsi alternativi e dell'impatto psico-sociale e relazionale che determinate scelte possono avere sui nuclei familiari interessati, considerato che l'attesa di un bambino si accompagna, da sempre, ad una progettualità genitoriale carica di prospettive affettive e relazionali.

Ne consegue, spesso, un approccio assistenziale che di fatto non risponde adeguatamente alle effettive e complesse esigenze manifestate da queste famiglie e che presenta forti carenze rispetto alla delicatezza con cui tali difficili percorsi dovrebbero essere gestiti fin dalla diagnosi e proseguendo lungo tutta la gravidanza, e anche oltre.

In termini di strutture mediche, la risposta ai bisogni di queste famiglie e dei loro bambini è rappresentata dall'**Hospice Perinatale**. L'Hospice è il luogo che rende concreta e realizzabile la proposta di accoglienza, cura e accompagnamento di un bambino gravato da patologia prenatale.

CHE COS'È L'HOSPICE PERINATALE

Nella connotazione da noi delineata, l'Hospice Perinatale può essere definito come unità/percorso assistenziale di tipo funzionale implementato all'interno di strutture ospedaliere, dotate di un **punto nascita,** che si avvale di un **team multidisciplinare ed interdisciplinare,** il cui scopo è quello di fornire assistenza medica altamente specialistica a cui si unisce un **supporto a carattere umano-relazionale, psicologico, spirituale e solidale**, per sostenere e assistere famiglie poste di fronte a diagnosi prenatali patologiche.

L'Hospice Perinatale, dunque, non è solo un luogo medico, dove si esprimono esperienze cliniche e scientifiche di tipo medico, ma è soprattutto **una modalità assistenziale e relazionale.**

Questa definizione di Hospice include anche l'evoluzione della concezione dello stesso avutasi fino ad oggi. È la stessa parola "Hospice" che porta con sé un concetto intrinseco di terminalità, che esclude ogni possibilità di risoluzione della condizione patologica puntando unicamente all'accompagnamento verso il fine vita attraverso la palliazione; ed è questa l'idea che fino a qualche anno fa identificava anche l'Hospice Perinatale. Tuttavia, l'evoluzione scientifica nel trattamento di patologie prenatali, prima considerate, in assoluto, incurabili, e l'osservazione nel lungo periodo dell'evoluzione delle patologie (storia naturale) hanno completamente stravolto il concetto di Hospice Perinatale che, dunque, può essere distinto dall'Hospice degli adulti proprio in virtù di questa possibilità di intervento che apre scenari di speranza prima non contemplati; ed infatti, il trattamento della patologia prenatale in Hospice sposta l'attenzione sul **prenatale** grazie alle possibilità terapeutiche offerte dalle **terapie fetali** invasive ecoguidate e non invasive e dalle **cure palliative prenatali**.

ATTIVITÀ DI INTERESSE GENERALE

Come da Statuto, la Fondazione il Cuore in una Goccia persegue finalità di solidarietà ed assistenza sociale e socio sanitaria, nonché di ricerca scientifica.

La Fondazione persegue i propri scopi garantendo l'assistenza alle madri ed ai bambini e alle rispettive famiglie, nelle varie fasi della vita nascente e, in particolare, mediante le seguenti attività di:

- PREVENZIONE delle condizioni che possano ridurre la possibilità di una scelta consapevole e valoriale della nascita del bambino, mediante le più idonee metodologie educative e testimoniali;
- INFORMAZIONE, per l'attuazione del passaggio dall'informazione alla conoscenza, tale da porre elementi di scientificità rigorosa, soprattutto nelle consulenze fatte per diagnosi prenatale e per l'eventuale terapia fetale;
- TERAPIA E ACCOMPAGNAMENTO, tutti gli approcci terapeutici, invasivi e non invasivi, che mirano a curare e/o accompagnare condizioni patologiche prenatali di diversa gravità, sia nella fase prenatale che postnatale: terapie e trattamenti palliativi pre e post-natali, medicina condivisa con affiancamento e accompagnamento medico, familiare-testimoniale e spirituale; impegno per lo sviluppo di tutto il campo inesplorato delle possibilità di cura del feto. La finalità ultima è determinare il passaggio dall'" I cure" (io curo) verso l'" I relive" (io porto sollievo) fino all' "I care" (io mi prendo cura di te).

In considerazione della complessità e delicatezza dei temi affrontati, la Fondazione si rivolge non solo alle famiglie ma anche ad ostetrici, ginecologi e medici con metodologie di carattere interdisciplinare, al fine di supportare, con un servizio gratuito e volontario, le famiglie in condizioni di sofferenza, solitudine e fragilità, riunendo anche persone non facenti parte del mondo medico, come singoli e famiglie, nello spirito di incoraggiare e sostenere l'opportunità di integrare conoscenze professionali con un sostegno pratico di accompagnamento, realizzando una sinergia di servizi tra famiglie, scienza e volontariato.

Più nello specifico la Fondazione:

- Svolge attività assistenziali e di supporto nei casi di gravidanze con a carico patologie fetali, con attività finalizzate alla tutela della salute materna e fetale, prevenzione del ricorso all'interruzione di gravidanza attraverso servizi di consulenza, informazione, indirizzamento, e supporti di varia natura alla donna e all'intero nucleo familiare.
- Promuove l'educazione, istruzione e formazione professionale attraverso l'organizzazione di eventi culturali, corsi di formazione specialistici, incontri e pubblicazioni di varia natura.

• Promuove la ricerca scientifica sulle patologie prenatali.

• Svolge attività solidali e di beneficenza offrendo sostegni in denaro e materiali per famiglie in difficoltà con bambini affetti da patologie prenatali e, in generale, interviene a favore di famiglie svantaggiate e in sostegno di altri enti del Terzo settore.

• Promuove la tutela del diritto alla vita del nascituro anche in presenza di fragilità prenatali attraverso lo sviluppo, in collaborazione con le istituzioni sanitarie, di percorsi di accoglienza ed accompagnamento (Hospice Perinatali).

INFORMAZIONI SULL'ENTE
DENOMINAZIONE
Fondazione il Cuore in una Goccia Onlus.
NATURA GIURIDICA
Fondazione
SEDI
La Fondazione ha sede legale in Via Francesco Albergotti, 16 - 00167 Roma (RM)
REGIME FISCALE APPLICATO
Il Cuore in una Goccia è una Onlus.

DATI SUI FONDATORI E SUGLI ORGANI DIRETTIVI

ORGANI DELLA FONDAZIONE

PRESIDENTE DELLA FONDAZIONE

Prof. Giuseppe Noia

Fondatore

CONSIGLIO DI AMMINISTRAZIONE

Giuseppe Noia

Fondatore e membro del consiglio

a tempo indeterminato quale Presidente

La Teano Anna Luisa

Fondatrice e consigliere a tempo indeterminato

Bozzo Angela

Fondatrice e consigliere a tempo indeterminato

Emilia Spina

Consigliere a tempo determinato

CRITERI APPLICATI NELLA VALUTAZIONE DELLE VOCI DEL BILANCIO

IMMOBILIZZAZIONI MATERIALI

Le immobilizzazioni materiali sono originariamente iscritte al costo di acquisto.

Gli ammortamenti ad esse relativi vengono imputati al conto economico in modo sistematico e costante, sulla base di aliquote ritenute rappresentative della stimata vita utile basata sulla residua possibilità di utilizzazione dei cespiti.

CREDITI E DEBITI

I crediti sono iscritti al presunto valore di realizzo.

I debiti sono esposti al loro valore nominale.

DISPONIBILITÀ LIQUIDE

Le disponibilità liquide sono iscritte al valore nominale.

TRATTAMENTO DI FINE RAPPORTO DI LAVORO SUBORDINATO

Il trattamento di fine rapporto di lavoro subordinato è determinato in conformità di quanto previsto dall'art. 2120 del codice civile e dai contratti di lavoro vigenti e copre le spettanze dei dipendenti maturate alla data del bilancio. Tale passività è soggetta a rivalutazione come previsto dalla normativa vigente.

COSTI E PROVENTI

I costi e i proventi sono esposti in bilancio secondo i principi della prudenza e della competenza.

IMPOSTE

Le imposte sono determinate sulla base di una realistica previsione degli oneri da assolvere, in applicazione della vigente normativa fiscale; il debito previsto, tenuto conto degli anticipi versati, viene iscritto nella voce “Debiti Tributari”, nel caso risulti un debito netto, e nella voce crediti tributari nel caso risulti un credito netto.

IMMOBILIZZAZIONI

IMMOBILIZZAZIONI MATERIALI

IMMOBILIZZAZIONI MATERIALI	TERRENI E FABBRICATI	IMPIANTI E MACCHINARI	MOBILI E MACCHINE UFF.	ALTRI BENI
Costo	160.000,00 €	4.290,00 €	9.374,15 €	432,15 €
Contributi ricevuti				
Rivalutazioni				
Ammortamenti (Fondo Ammortamento)		-321,75 €	-4.129,26 €	-25,93 €
Svalutazioni				
VALORE DI BILANCIO 31/12 ESERC. PREC.	**160.000,00 €**	**3.968,25 €**	**5.244,89 €**	**406,22 €**
Incrementi per acquisizioni				
Contributi ricevuti				
Riclassifiche (del valore di bilancio)				
Decrementi per alienazione dismissioni (del valore di bilancio)				
Rivalutazioni effettuate nell'esercizio				
Ammortamento dell'esercizio		-643,50 €	-1.788,20 €	-51,86 €
Svalutazioni effettuate nell'esercizio				
Altre variazioni				
Totale variazioni	**0,00 €**	**-643,50 €**	**-1.788,20 €**	**-51,86 €**
VALORE FINE ESERCIZIO	**160.000,00 €**	**3.324,75 €**	**3.456,69 €**	**354,36 €**

Le immobilizzazioni materiali sono iscritte al costo d'acquisto. L'ammortamento dell'esercizio è stato calcolato sulla base delle seguenti aliquote:

- impianti e macchinari: 15%
- mobili e macchine uff.: 20%
- altri beni: 12%

CREDITI E DEBITI DI DURATA RESIDUA SUPERIORE A 5 ANNI E DEBITI ASSISTITI DA GARANZIE REALI SU BENI SOCIALI, CON SPECIFICA INDICAZIONE DELLA NATURA DELLE GARANZIE IMMOBILIZZAZIONI

Non sono presenti crediti e debiti di durata residua superiore a 5 anni né debiti assistiti da garanzie reali su beni sociali.

La voce "Altri crediti" è costituita da Crediti tributari per euro 101,91 per Trattamento integrativo DL. 3/2020 del mese di dicembre e Crediti diversi per euro 0,97 per arrotondamenti.

Nei debiti, si rilevano "Fatture da ricevere entro 12 mesi" per euro 1.601,72 costituite per euro 1.560,00 da compensi professionali attinenti l'attività, nello specifico riferiti al compenso per la revisione legale del bilancio 2022; euro 31,72 per spese telefoniche, ed euro 10,00 per spese postali. "Debiti tributari" per euro 2.659,76 costituiti da ritenute su redditi di lavoro autonomo (euro 17,82), su redditi di lavoro dipendente (euro 1.226,72), debiti per imposta sostitutiva sula rivalutazione del t.f.r. (euro 135,42) e il debito Irap (euro 1.279,80). "Debiti verso Istituti di previdenza e di sicurezza sociale" per euro 2.983,88 per contributi Inps relativi al personale dipendente e per il saldo contributi Inail 2022 da corrispondere nel 2023; infine, la voce "Dipendenti c/retribuzioni" per euro 3.687,78 è relativa ai debiti per salari e stipendi del mese di dicembre al netto di quanto corrisposto a titolo di 13ma mensilità.

PATRIMONIO NETTO

MOVIMENTI PATRIMONIO NETTO	VALORE INIZIO ESERCIZIO	INCREMENTI	DECREMENTI	VALORE FINE ESERCIZIO
FONDO DI DOTAZIONE	**266.000,00 €**	**0,00 €**	**0,00 €**	**266.000,00 €**
PATRIMONIO VINCOLATO				
Riserve statutarie	0,00 €	0,00 €	0,00 €	0,00 €
Riserve vincolate per decisione degli organi statutari	0,00 €	0,00 €	0,00 €	0,00 €
Riserve vincolate destinate da terzi	0,00 €	0,00 €	0,00 €	0,00 €
Totale patrimonio vincolato	**0,00 €**	**0,00 €**	**0,00 €**	**0,00 €**
PATRIMONIO LIBERO				
Riserve di utili o avanzi di gestione	0,84 €	0,00 €	0,00 €	0,84 €
Altre riserve	0,00 €	0,00 €	0,00 €	0,00 €
Totale Patrimonio libero	**0,84 €**	**0,00 €**	**0,00 €**	**0,84 €**
Avanzo/disavanzo d'esercizio	**0,00 €**	**0,00 €**	**-38.755,34 €**	**-38.755,34 €**
TOTALE PATRIMONIO NETTO	**266.000,84 €**	**0,00 €**	**-38.755,34 €**	**227.245,50 €**

ANALISI DELLE PRINCIPALI COMPONENTI DEL RENDICONTO GESTIONALE

Facendo riferimento alla riclassificazione delle voci di conto economico secondo il Mod. B di Rendiconto Gestionale, si evidenzia il dettaglio delle principali componenti gli oneri e i proventi.

ONERI

Rappresentano i costi sostenuti dalla Fondazione per lo svolgimento delle attività istituzionali, sono pari a complessivi Euro 157.037,42.

ONERI E COSTI	Valore al 31/12/2022	Valore al 31/12/2021	variazione (+/-)
DA ATTIVITA' DI INTERESSE GENERALE			
Materie prime, sussidiarie, di consumo e di merci	89,10 €	125,85 €	-36,75 €
Servizi	11.720,23 €	10.451,37 €	1.268,86 €
Personale	77.778,56 €	62.977,47 €	14.801,09 €
Ammortamenti	2.483,56 €	2.287,17 €	196,39 €
Oneri diversi di gestione	46.715,80 €	35.332,88 €	11.382,92 €
DA ATTIVITA' DI RACCOLTA FONDI			
Oneri per raccolte fondi occasionali	18.131,74 €	10.661,56 €	7.470,18 €
DA ATTIVITA' FINANZIARIE E PATRIMONIALI			
Su rapporti bancari	118,43 €	0,02 €	118,41 €
TOTALE ONERI	**157.037,42 €**	**121.836,32 €**	**35.201,10 €**

Nell'ambito dell'analisi generale dei costi dell'esercizio, si distinguono i costi legati ad investimenti in termini progettuali per lo sviluppo delle attività istituzionali (progettualità specifiche della Fondazione), dai costi connessi alla gestione e amministrazione della stessa. Per entrambi si rileva un aumento degli oneri corrispondenti che, in merito alle attività istituzionali, evidenzia un maggiore investimento nei progetti promossi dalla Fondazione; mentre, per quanto attiene alla gestione e amministrazione dell'ente, l'incremento dei costi evidenzia il fabbisogno di adeguamento della struttura organizzativa alle crescenti necessità operative. Considerando il carico operativo dell'ente, sia in termini assistenziali, che progettuali in senso proprio, tale adeguamento appare sempre più necessario per il raggiungimento ed il migliore perseguimento degli obiettivi di missione.

Le voci più rilevanti nell'ambito degli oneri fanno riferimento a:

- Costi per il personale per euro 77.778,56 che riferiscono a salari e stipendi e oneri sociali connessi alle 3 unità di personale presenti.

- Oneri diversi di gestione per 5.148,68 costituiti da multe e ammende indeducibili (euro 2.366,08) e da spese relative a grafica e stampa ed articoli per bomboniere (euro 917,59). Ai fini della riclassificazione secondo mod. B di Rendiconto di gestione, sono stati inclusi negli oneri diversi di gestione le "Erogazioni liberali istituzionali" (euro 41.567,12) e le "Sopravvenienze passive" (euro 1.865,00) riferite ad imposte di competenza dell'esercizio precedente.
Le "Erogazioni liberali istituzionali" fanno riferimento ad oneri sostenuti per progettualità specifiche finalizzate al raggiungimento degli obiettivi istituzionali.
Tali progetti sono, a loro volta, raggruppati in due categorie, "Studio, ricerca e attività culturali" e "Sostegno famiglie ed attività solidali". Di seguito il dettaglio:

EROGAZIONI LIBERALI ISTITUZIONALI	Valore al 31/12/2022	Valore al 31/12/2021	variazione (+/-)
CORSI DI FORMAZIONE	1.400,14 €	3.451,21 €	-2.051,07 €
PROGETTO "WELCOME TO LIFE"	22.812,52 €	14.607,18 €	8.205,34 €
PROGETTO DOWN	3.392,46 €	5.629,99 €	-2.237,53 €
Telefono Rosso	0,00 €	0,00 €	0,00 €
Premi tesi	1.000,00 €	0,00 €	1.000,00 €
STUDIO, RICERCA E PROGETTI CULTURALI	**28.605,12 €**	**23.688,38 €**	**4.916,74 €**
PROGETTO "ADOTTA UNA LUCETTA"	8.105,00 €	6.940,00 €	1.165,00 €
ALTRE ATTIVITA' SOLIDALI	4.857,00 €	3.160,00 €	1.697,00 €
SOSTEGNO FAMIGLIE E ATTIVITA' SOLIDALI	**12.962,00 €**	**10.100,00 €**	**2.862,00 €**
TOTALE EROGAZIONI LIBERALI ISTITUZIONALI	**41.567,12 €**	**33.788,38 €**	**7.778,74 €**

Rispetto all'esercizio precedente si rileva un incremento dell'investimento complessivo in progetti specifici pari ad euro 7.778,74. In particolare, l'incremento più rilevante, pari ad euro 8.205,34, ha riguardato il Progetto "Welcome to life" (euro 22.812,52), di cui si dirà meglio in seguito. Gli altri incrementi hanno riguardato i "Premi tesi" (euro 1.000,00) a seguito della chiusura del bando 2021/2022 e dell'assegnazione e nomina dei vincitori dei premi; il Progetto "Adotta una Lucetta" (euro 8.105,00) con un incremento rispetto allo scorso esercizio di euro 1.165,00 in fondi distribuiti alle famiglie con bambini affetti da patologie prenatali; e delle più generali "Altre attività solidali" (euro 4.857,00) aumentate di euro 1.697,00 rispetto allo scorso anno.

PROVENTI

PROVENTI E RICAVI	Valore al 31/12/2022	Valore al 31/12/2021	variazione (+/-)
DA ATTIVITA' DI INTERESSE GENERALE			
Erogazioni liberali	41.722,00 €	18.714,72 €	23.007,28 €
Proventi del 5x1000	14.966,08 €	13.929,45 €	1.036,63 €
Contributi da soggetti privati	27.078,00 €	51.295,00 €	-24.217,00 €
Altri ricavi, rendite e proventi	3.600,42 €	3.847,00 €	-246,58 €
DA ATTIVITA' DI RACCOLTA FONDI			
Proventi da raccolte fondi occasionali	33.290,00 €	18.115,00 €	15.175,00 €
DA ATTIVITA' FINANZIARIE E PATRIMONIALI			
Da rapporti bancari	0,58 €	0,84 €	-0,26 €
TOTALE RICAVI	**120.657,08 €**	**105.902,01 €**	**14.755,07 €**

Nei proventi si rileva quanto segue:

- A fronte di un incremento delle "Erogazioni liberali" (+23.007,28), una diminuzione dei "Contributi da soggetti privati" ovvero destinati a progettualità specifiche (-24.217,00).

- I proventi del 5x1000 incassati nel 2022 (euro 14.966,08) risultano quasi invariati rispetto al precedente esercizio (13.929,45).

- Aumento dei proventi da raccolte fondi occasionali (+15.175,00) legato ad una crescita qualitativa e organizzativa degli eventi dedicati.

Complessivamente, l'analisi dei proventi, pur evidenziando un lieve incremento dei contributi complessivi raccolti, fa emergere la necessità di una migliore pianificazione e sviluppo delle iniziative di fund raising in considerazione dei crescenti fabbisogni economici nelle diverse aree di attività.

DESCRIZIONE DELLA NATURA DELLE EROGAZIONI LIBERALI RICEVUTE

Nel corso dell'esercizio sono state ricevute donazioni in denaro erogate dalle seguenti categorie di soggetti:

CONTRIBUTI RACCOLTI 2022	
PERSONE FISICHE, DITTE INDIVIDUALI	52.039,50 €
ORGANIZZAZIONI NON PROFIT, ENTI ECCLESIASTICI E ALTRI ENTI	29.300,00 €
AZIENDE PRIVATE (SOCIETÀ)	24.320,00 €
5x1000	14.966,08 €
TOTALE	120.625,58 €

NUMERO MEDIO DEI DIPENDENTI, RIPARTITO PER CATEGORIA

DIPENDENTI	NUMERO MEDIO
IMPIEGATI	2,3
TOTALE	2,3

COMPENSI ALL'ORGANO DI AMMINISTRAZIONE, ALL'ORGANO DI CONTROLLO E AL SOGGETTO INCARICATO DELLA REVISIONE LEGALE

COMPENSI	VALORE
CONSIGLIERI	Non percepiscono compensi per l'attività svolta
REVISORE LEGALE DEI CONTI	1.560,00 €
TOTALE	**1.560,00 €**

PROPOSTA DI DESTINAZIONE DELL'AVANZO O DI COPERTURA DEL DISAVANZO

DESTINAZIONE AVANZO COPERTURA DISAVANZO	IMPORTO
Riporto a nuovo perdita esercizio	-38.755,34 €
TOTALE	**-38.755,34 €**
EVENTUALI VINCOLI ATTRIBUITI ALL'UTILIZZO PARZIALE O INTEGRALE DELL'AVANZO	
Nessuno	

ILLUSTRAZIONE DELLA SITUAZIONE DELL'ENTE E DELL'ANDAMENTO DELLA GESTIONE

L'esercizio 2022 si chiude con un disavanzo di 38.755,34 € risultato che, pur essendo indicativo di un fabbisogno economico da soddisfare, va letto nell'ambito degli investimenti effettuati nell'esercizio e della crescita dimensionale dell'ente con conseguente incremento dei costi di gestione.

L'andamento crescente (dal 2018 ad oggi), nell'ambito delle voci di costo, delle "Erogazioni liberali istituzionali", espressione, come già in precedenza accennato, di investimenti in progettualità specifiche, evidenzia il processo di sviluppo delle attività della Fondazione negli ambiti di competenza.
Accanto a queste attività vanno aggiunti i servizi assistenziali offerti alle coppie e alle famiglie (accoglienza, consulenza e indirizzamento, supporto medico-scientifico, affiancamento familiare e spirituale, supporto psicologico, solidale e così via), anch'essi ampliatisi, e che richiamano forza lavoro e risorse.

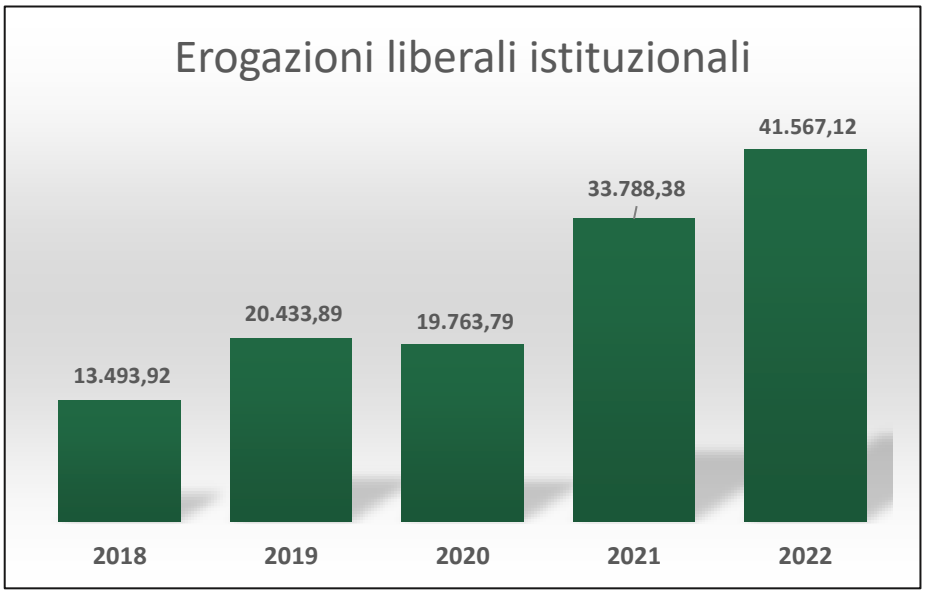

Da rilevare, inoltre, un importante impegno nello sviluppo di relazioni istituzionali con stakeholders strategici, in particolare istituzioni ospedaliere ed enti/organizzazioni operanti in ambiti di interesse, che rappresentano, per ruolo e tipologia di attività, i naturali destinatari delle proposte progettuali per l'avvio di percorsi di Hospice Perinatale o di punti di accoglienza, informazione e/o prima assistenza alle gravidanze con diagnosi di patologie prenatali.

EVOLUZIONE PREVEDIBILE DELLA GESTIONE E PREVISIONI DI MANTENIMENTO DEGLI EQUILIBRI ECONOMICI E FINANZIARI

L'espansione degli ambiti operativi della Fondazione, sia dal punto di vista quantitativo che qualitativo, ha determinato nuovi fabbisogni economici tradottisi in un disavanzo di gestione che ha interessato, in particolare, gli ultimi due esercizi.
Tuttavia, la fase di sviluppo dell'ente e la crescita, sia pur contenuta, dei contributi raccolti, fanno ritenere, in prospettiva, di riuscire a mantenere gli equilibri economico-finanziari mediante la pianificazione e l'ampliamento delle attività di fund raising.

INDICAZIONE DELLE MODALITÀ DI PERSEGUIMENTO DELLE FINALITÀ STATUTARIE, CON SPECIFICO RIFERIMENTO ALLE ATTIVITÀ DI INTERESSE GENERALE

La Fondazione nel 2022 ha svolto esclusivamente attività di interesse generale ai sensi dell'art. 5 del D. Lgs 117/2017.

Il perseguimento delle finalità statuarie è stato concretizzato attraverso i progetti e le attività di cui si esplicitano di seguito gli scopi, l'andamento e gli obiettivi raggiunti nel 2022.

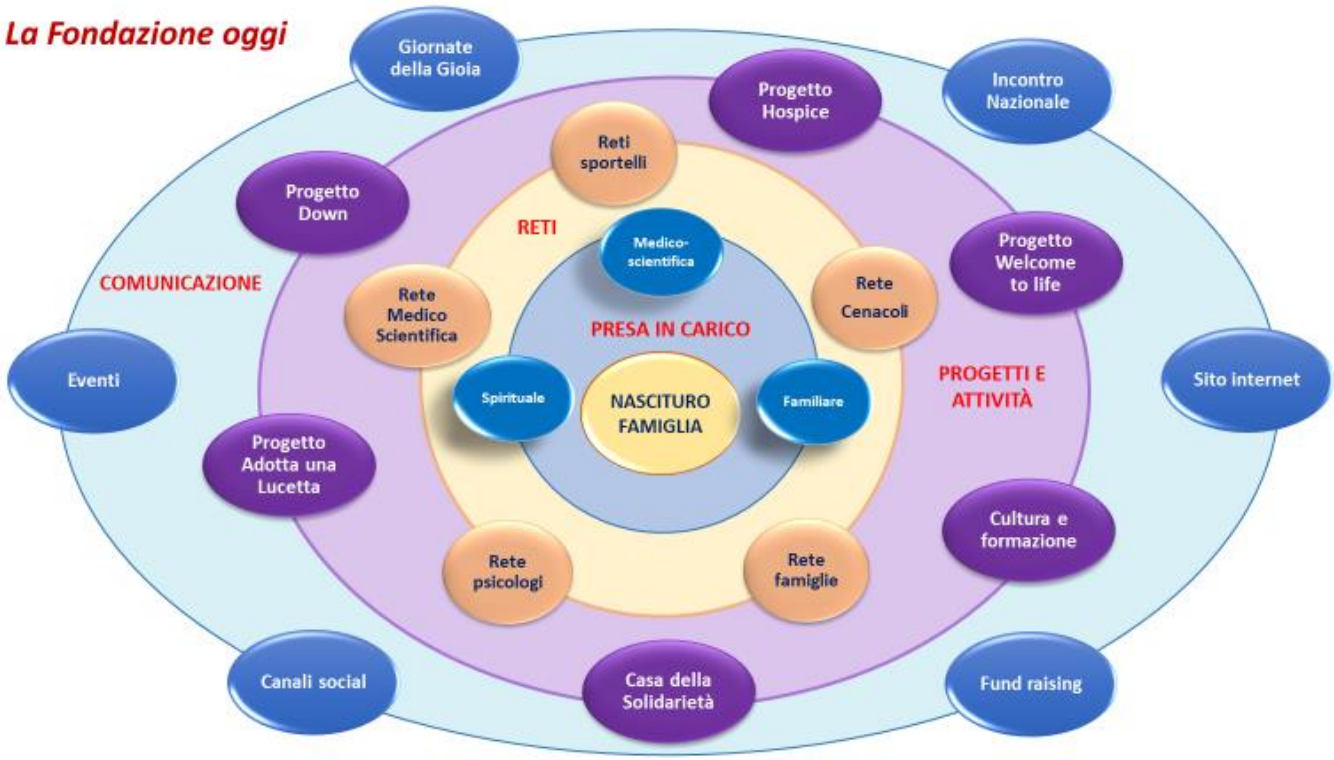

Come illustrato nell'ultimo Incontro Nazionale della Fondazione il Cuore in una Goccia, tenutosi a Roma il 5 e 6 novembre 2022, i servizi di assistenza alle famiglie, da un lato, e gli impegni progettuali, dall'altro, si sono sviluppati esponenzialmente in pochi anni, sulla scia dei fabbisogni espressi dai nostri utenti.

Nello schema sopra esposto, la Fondazione viene rappresentata come una sorta di sistema solare con al centro il nascituro e la sua famiglia. Intorno a questo nucleo si sviluppano dei cerchi concentrici che esprimono i vari livelli di operatività attivati dalla Fondazione.

Partendo dal centro, si comprende come l'assistenza medico-scientifica, familiare e spirituale espressa nelle tre braccia operative per mezzo delle quali si muove la Fondazione, viene oggi sviluppata e veicolata attraverso diverse **reti di supporto** che mettono in campo servizi specifici per le necessità della coppia e della famiglia.

Allargando poi la prospettiva temporale e di sviluppo generale della mission, si vanno a delineare **progetti a lungo termine** per la costruzione di solide basi culturali, organizzative e solidali da arricchire costantemente nel tempo per far sì che, in futuro, l'accoglienza, cura e assistenza dei nascituri affetti da patologie prenatali, in particolare attraverso i percorsi clinici dell'Hospice Perinatale, non sia più inquadrata nel panorama medico-scientifico e ospedaliero in veste di eccezionalità, ma rientri nei ranghi dell'attività clinico-assistenziale ordinaria.

L'ultimo cerchio pone, infine, l'accento sugli strumenti finalizzati a sviluppare sia un'interfaccia interna con le nostre famiglie, amici e sostenitori (vedi eventi ed incontri con finalità specifiche come la Giornata della Gioia e l'Incontro Nazionale) che esterna, verso un più vasto pubblico da coinvolgere nella mission e a cui far conoscere e proporre argomenti, idee, valori, iniziative (sito internet, social, campagne di fund raising ecc.)

COME LAVORIAMO

I percorsi assistenziali attivati dalla Fondazione in relazione alle richieste di aiuto che giungono alla nostra attenzione, sono insiemi di attività e servizi articolati e complessi che richiedono un importante impegno di gruppo.
In occasione dell'ultimo Incontro Nazionale è stato illustrato il processo lavorativo messo in campo dalla Fondazione per ciascun caso trattato al fine di farne emergere l'importanza e la reale portata; da esso infatti dipende la qualità dell'assistenza offerta alle famiglie e, conseguentemente, il livello di beneficio che le stesse traggono dal nostro operato.

Attraverso l'identificazione ed illustrazione dei vari passaggi operativi sono stati messi in luce aspetti fondamentali come: il livello di attenzione dedicata ad ogni singolo caso, la personalizzazione dei servizi offerti in relazione ai bisogni emersi, il lavoro di gruppo con l'analisi congiunta dei casi e tutti i supporti messi in campo, ampliatisi nel tempo, come vedremo successivamente, per rispondere sempre meglio ad ogni necessità e per alleggerire il carico di sofferenza e difficoltà generato della diagnosi prenatale patologica.

Come lavoriamo. Il percorso

2. Analisi dei bisogni per singolo caso

- Colloqui telefonici dei responsabili/specialisti della fondazione con la paziente/famiglia
- Valutazione congiunta del caso
- Scelta dei supporti da offrire
- Proposta dei sostegni alla famiglia

N.B. alcuni bisogni possono manifestarsi nel tempo, lungo il percorso. Questo schema di lavoro si può quindi ripetere anche più volte.

Come lavoriamo. Il percorso

3. L'affiancamento e l'accompagnamento.

I supporti:

I. **Supporto medico** (consulenza medica, indirizzamento, organizzazione accesso percorso Hospice, prenotazione visite, ricoveri ecc.)

II. **Affiancamento familiare** (richiesta disponibilità alle famiglie «senior», creazione del contatto con la famiglia da seguire, feedback)

III. **Supporto spirituale** (colloqui e ascolto della famiglia, riflessione, preghiera, consigli e indicazioni a carattere spirituale, ecc.)

IV. **Supporto psicologico** (valutazione del problema, scelta del professionista, creazione del contatto tra paziente e psicologo, feedback)

V. **Sostegno economico solidale** (valutazione di eventuali problematiche economiche, erogazione di sostegni economici mirati e di altri tipi di aiuti (beni di prima necessità, vestiario ecc.), supporto logistico, altro ...

VI. **Affiancamento relazionale** (inserimento nei gruppi della Fondazione, coinvolgimento negli incontri organizzati dalla fondazione, creazione di rapporti interpersonali duraturi).

N.B. I vari supporti possono essere attivati in momenti diversi e più volte a seconda delle necessità della famiglia.

AREE DI ATTIVITÀ

Difesa della vita nascente e
tutela della salute materna e fetale

Assistenza medico-scientifica
e servizi di supporto alle famiglie

Cultura e formazione

Sostegni economici
e attività solidali

Ricerca scientifica

ASSISTENZA MEDICO-SCIENTIFICA E SERVIZI DI SUPPORTO ALLE FAMIGLIE

CONSULENZA, ASSISTENZA MEDICA E HOSPICE PERINATALE. LA COLLABORAZIONE CON IL POLICLINICO GEMELLI DI ROMA

In riferimento alla collaborazione della Fondazione con l'Hospice Perinatale del Policlinico Gemelli di Roma, riportiamo di seguito i dati globali delle casistiche trattate. Rispetto alle stesse la Fondazione integra l'assistenza medica in Hospice con i servizi di supporto precedentemente indicati (accoglienza, consulenza, indirizzamento, affiancamento familiare, spirituale e psicologico, supporto logistico, economico ecc.), servizi offerti singolarmente o in combinazione, a seconda delle specificità del caso.

CASISTICHE HOSPICE PERINATALE POLICLINICO GEMELLI E FONDAZIONE IL CUORE IN UNA GOCCIA ONLUS LUGLIO 2016 - DICEMBRE 2022			
PERIODO	GRAVIDANZE SEGUITE	CONSULENZE	TOTALE CASI
LUGLIO 2022 - DICEMBRE 2022	24	24	48
GENNAIO 2022 - GIUGNO 2022	27	16	43
LUGLIO 2021 - DICEMBRE 2021	19	35	54
GENNAIO 2021 - GIUGNO 2021	21	32	53
LUGLIO 2020 - DICEMBRE 2020	32	34	66
GENNAIO 2020 - GIUGNO 2020	23	47	70
LUGLIO 2019 - DICEMBRE 2019	16	35	51
GENNAIO 2019 - GIUGNO 2019	22	46	68
AGOSTO 2018 - DICEMBRE 2018	23	26	49
FEBBRAIO 2018 - LUGLIO 2018	28	40	68
AGOSTO 2017 - GENNAIO 2018	33	25	58
FEBBRAIO 2017 - LUGLIO 2017	15	10	25
LUGLIO 2016 - GENNAIO 2017	23	1	24
TOTALE	255	331	677

Nel 2022, in termini di gravidanze seguite e consulenze effettuate, si evidenziano 91 casi.

Nell'ambito di questa collaborazione, il contributo della Fondazione il Cuore in una Goccia, ha determinato un ampliamento dell'offerta assistenziale per le famiglie che giungono in Hospice. L'attivazione dei sostegni alle famiglie, nello specifico, passa attraverso lo sviluppo dei contatti tra il team Hospice e lo staff della Fondazione con indirizzamenti reciproci.

La collaborazione con la Fondazione, inoltre, ha consentito di promuovere lo sviluppo dell'Hospice Perinatale del Policlinico Gemelli attraverso progettualità specifiche (Progetto "Welcome to life", Progetto Down, Corso di formazione, Telefono Rosso) e attraverso lo sviluppo di ambiti di cooperazione sempre più stretti, con un contributo significativo, da parte della Fondazione il Cuore in una Goccia, anche in iniziative istituzionali del Policlinico. È il caso della partecipazione alla definizione del **"Percorso clinico assistenziale per maternità con patologie fetali ad alto rischio e/o terminali (Hospice Perinatale)"**.

IL PERCORSO CLINICO ASSISTENZIALE DEDICATO ALL'HOSPICE PERINATALE

Nel 2021 la Fondazione il Cuore in una Goccia si è fatta promotrice presso il Policlinico Gemelli dell'attivazione di un percorso clinico-assistenziale dedicato all'operatività dell'Hospice Perinatale. L'approvazione di questa iniziativa da parte della dirigenza del Policlinico ha dato inizio al lavoro di definizione del percorso in collaborazione con la U.O.C. Percorsi e Valutazione Outcome Clinici della Fondazione Policlinico Gemelli e il Gruppo Hospice Perinatale. Il 25 marzo 2022, il percorso è stato presentato ufficialmente al pubblico. Tale realizzazione, che la Fondazione il Cuore in una Goccia ha fortemente promosso, istituzionalizza il lavoro ultra quarantennale del Policlinico Gemelli al servizio della vita nascente e, in particolare, di assistenza specialistica alle gravidanze con patologie fetali ad alto rischio e/o terminali, in un'offerta di assistenza medica perinatale (pre e post-natale) integrata, multidisciplinare ed interdisciplinare. Il percorso, così come è stato delineato, accorpa aspetti clinici, etici e solidali, intesi in senso ampio, in una continuità assistenziale che enfatizza il lavoro delle singole unità operative coinvolte ma, soprattutto, le sinergie prodotte dall'unione delle competenze; ma ciò che più lo **valorizza è la capacità di combinare ed incorporare, grazie proprio al coinvolgimento della Fondazione il Cuore in una Goccia, un'attività di altissimo livello scientifico, assistenziale ed etico, con un ampio ventaglio di supporti solidali per aiutare pazienti e famiglie ad affrontare e ad andare oltre la patologia prenatale.**

Il Percorso clinico-assistenziale Hospice Perinatale al Policlinico Gemelli

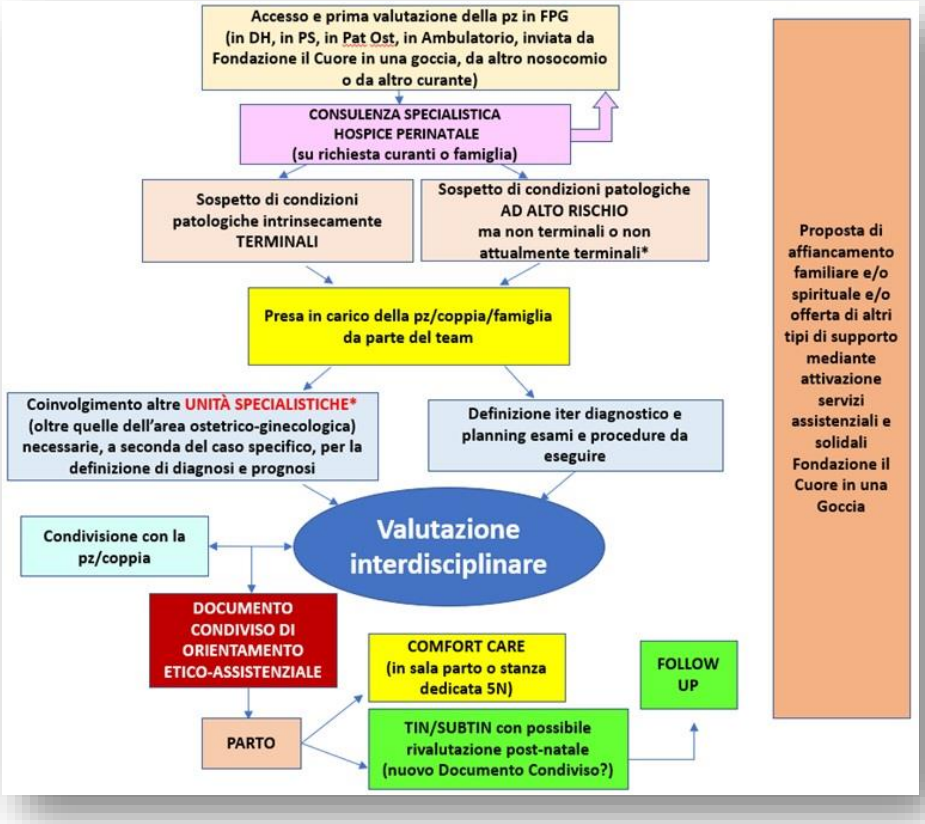

DATI E REPORTISTICA

Dal 2017, la Fondazione il Cuore in una Goccia collabora con l'Hospice Perinatale del Policlinico Gemelli per raccogliere i dati sul lavoro dell'Hospice e realizzare report informativi con finalità di valorizzazione e approfondimento di questa importante attività.

Ad oggi sono state presentate 11 Relazioni semestrali sul lavoro dell'Hospice Perinatale in collaborazione con la Fondazione il Cuore in una Goccia

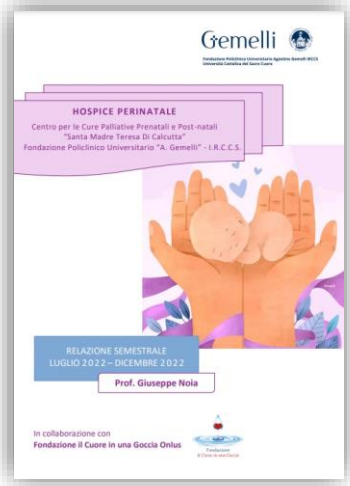

SUPPORTO PSICOLOGICO. LA RETE

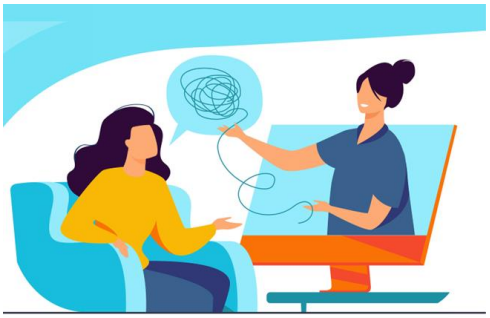

freepik

Una diagnosi di patologia prenatale in gravidanza porta i futuri genitori e anche gli altri membri del nucleo familiare ad intraprendere un cammino certamente non facile che spesso incide su equilibri consolidati coinvolgendo aspetti umani e psicologici di grande complessità.

Il supporto psicologico nei casi di diagnosi prenatale patologica pone di fronte ad una vasta gamma di possibili problematiche che, a seconda del caso specifico, possono manifestarsi non solo nel momento in cui si riceve la diagnosi ma anche durante singoli momenti del percorso o a distanza di tempo dalla nascita del bambino; il bisogno di supporto psicologico può riguardare solo la madre, o entrambi i genitori, o coinvolgere altri membri della famiglia. Ogni caso ha una sua specificità da cogliere cercando di mettere in campo le attività assistenziali più appropriate.

La nostra esperienza sul campo ha fatto, dunque, emergere, alcuni anni fa, la necessità di prestare attenzione al disagio e alla sofferenza psicologica manifestati dalle persone coinvolte in questo tipo di percorsi. È così che, nel 2018, la Fondazione, per il tramite del suo Braccio Spirituale, ha sviluppato l'idea di creare una rete di supporto psicologico composta da professionisti che, volontariamente e gratuitamente, fossero disposti a donare un po' del loro tempo per sostenere le famiglie che affrontano la patologia prenatale. L'iniziativa si è concretizzata poco dopo e la rete è divenuta operativa nel 2020, grazie alla disponibilità di 17 psicologhe. Ad oggi, sono oltre 30 i casi seguiti.

CULTURA E FORMAZIONE

Lo sviluppo di un approccio di accoglienza verso le fragilità prenatali e la nascita dei percorsi di Hospice Perinatale non possono prescindere da una propedeutica crescita culturale sul tema della vita nascente. Non si può pensare, in questi contesti, **di approcciarsi solo "tecnicamente" alla patologia prenatale senza prima sviluppare la piena consapevolezza del significato di umanità insito in ogni vita che sta per nascere; un valore che eccettua dalla gravità della condizione patologica.**
L'impegno assunto dalla Fondazione il Cuore in una Goccia Onlus in attività culturali e di informazione e in progetti formativi mirati sul tema delle fragilità prenatali, nonché, in iniziative volte a creare i presupposti culturali che sottendono all'accoglienza delle fragilità prenatali e all'attività dell'Hospice Perinatale, è ormai ben noto.
Tale impegno culturale si avvale dell'indispensabile collaborazione degli specialisti del gruppo Hospice, essendo essi i fautori di un modello, quello appunto dell'Hospice Perinatale del Policlinico Gemelli, il cui approccio metodologico (assistenziale e relazionale) è oggetto di un interesse crescente. Se a ciò si aggiunge l'esperienza clinica maturata in termini di storia naturale delle patologie prenatali e dei relativi approcci terapeutici o di accompagnamento, si comprende il costante afflusso di richieste di partecipazione ad attività convegnistiche e formative. L'impostazione dell'Hospice Perinatale del Policlinico Gemelli, infatti, consente, rispetto ad altri centri, un punto di vista privilegiato in termini di numerosità e tipologia di condizioni patologiche osservate; e ciò è la naturale conseguenza di una cultura di accoglienza delle fragilità prenatali laddove, in altri contesti, le stesse condizioni, per il solo sussistere dell'evento patologico, vengono indirizzate all'interruzione di gravidanza, seguendo degli automatismi che, molte delle famiglie interessate, condannano fortemente. Da qui la necessità e il dovere di condividere l'esperienza acquisita al fine di aprire spazi di riflessione, conoscenza e, soprattutto, di approfondimento sulle patologie prenatali che, in alcuni casi, modificano radicalmente la consulenza che accompagna la diagnosi patologica e aprono nuovi scenari e possibilità per il nascituro e la sua famiglia. La formazione dei giovani medici è, come per ogni branca, fondamentale ma la finalizzazione al lavoro in Hospice Perinatale richiede, ancor di più che in altri contesti, una solida "educazione" al rispetto, all'attenzione, all'accoglienza e cura dei "pazienti diretti" (la donna e il bambino che deve ancora nascere) e anche "indiretti" (il papà e tutto il nucleo familiare che devono essere sempre considerati nella definizione del percorso assistenziale).

Sono tanti gli eventi e le iniziative che la Fondazione ha promosso o a cui ha apportato il suo contributo. Ciò che rileva è che, in ognuna di queste occasioni (corsi, seminari, incontri, eventi ecc.), è stata sempre proposta una riflessione sul tema della vita nascente e delle fragilità prenatali supportata, da un lato, da fondamenti scientifici e, dall'altro, da contributi testimoniali.

L'intento è quello di sensibilizzare e creare conoscenza e promuovere percorsi formativi adeguati. Tra le attività in questione, per l'anno 2022, evidenziamo:

CORSO DI FORMAZIONE 2022

Tra le varie iniziative, nel primo semestre del 2022, si è svolto, come ogni anno, il Corso di formazione dedicato all'Hospice Perinatale organizzato dal Cuore in una Goccia con il patrocinio del Policlinico Gemelli. Il titolo di quest'anno, **"L'Hospice Perinatale e la cura della vita fragile. Sfida scientifica e comunicativa"**, esprime esattamente l'obiettivo prefissato che è stato quello di creare una proposta formativa indirizzata non solo ai medici e agli operatori sanitari ma anche ai giornalisti e agli operatori della comunicazione, nella consapevolezza che lo sviluppo di un'attenzione mediatica sul tema delle fragilità prenatali sia uno strumento fondamentale per diffondere conoscenza, arrivare più agevolmente a tutte le famiglie che necessitano di assistenza e far sì che il percorso clinico dell'Hospice Perinatale, oggi inquadrato come un'eccezione nel panorama ospedaliero, assuma una veste di ordinarietà per consentire a tutti di accedere a questa tipologia di servizio.

Nello specifico, il corso ha focalizzato l'attenzione sulle specificità ed innovazioni espresse dal nostro "modello" di Hospice con lo scopo di:

• Diffondere una maggiore conoscenza del modello e il superamento della concezione (attualmente presente tanto negli operatori sanitari quanto in quelli della comunicazione) di Hospice Perinatale come luogo del semplice comfort care, dedicato esclusivamente all'accompagnamento del bambino terminale.

• Evidenziare gli aspetti attrattivi dell'Hospice che lo possono rendere oggetto di buona notiziabilità, al fine di superare le resistenze ad inserire il tema della cura della vita fragile nella selezione delle notizie che determina il flusso mediatico.

• Offrire informazioni di alto contenuto scientifico ed etico che favoriscano una narrazione mediatica (parole e immagini) in grado di andare oltre il solo approccio emotivo e la banale spettacolarizzazione del dolore.

• Mettere in contatto i giornalisti con una rete multidisciplinare di "esperti" (board) da poter consultare, al fine di evitare di incorrere nella trappola delle fake news e di dare sempre un solido fondamento scientifico a quanto si comunica su questa materia, rispetto a casistiche che, il più delle volte, si accompagnano a risvolti clinici di grande complessità. I temi del corso sono stati quindi sviluppati, oltre che dai professionisti dell'Hospice, anche da illustri esponenti del mondo giornalistico e letterario.

PREMI TESI

Progetto
"Premio Tesi"
Fondazione *Il Cuore in una Goccia* Onlus

L'ideazione del premio tesi rientra in un'ottica di ricerca di nuove iniziative finalizzate a concretizzare l'impegno, assunto dal Cuore in una Goccia, nella creazione di una cultura di accoglienza e tutela della vita nascente. Il premio, infatti, vuole avere una duplice finalità: da un lato, incentivare la **trattazione di tutte quelle tematiche** che gravitano attorno al concetto di **difesa della vita nascente** e di **Hospice Perinatale**; dall'altro **promuovere ed alimentare un percorso formativo**, rivolto alle nuove generazioni di medici, rispettoso del valore della vita e orientato ad una crescita professionale specialistica, attraverso la **focalizzazione degli studi** sulle conoscenze mediche e le delicate interazioni medico-paziente-famiglia.

Nel 2022, i premi tesi sono stati assegnati a due laureande appartenenti, rispettivamente, alla Facoltà di Scienze Infermieristiche dell'Università La Sapienza di Roma e alla Facoltà di Medicina e Chirurgia, C.D.L. Ostetricia dell'Università Cattolica del Sacro Cuore di Roma, i cui elaborati hanno avuto ad oggetto i seguenti temi:

- *La gestione clinica del lutto perinatale: strategie di intervento e linee guida internazionali.*
- *Il processo di midwifery inserito nella realtà dell'Hospice Perinatale: l'accompagnamento della famiglia con diagnosi infausta durante la gravidanza, al parto e dopo il parto.*

INCONTRI ED EVENTI

Nel 2022 la Fondazione ha preso parte, sia in veste di ente organizzatore che come partecipante, ad oltre 25 appuntamenti formativo/divulgativi ed eventi di vario tipo.

INIZIATIVA	ENTE ORGANIZZATORE	SEDE DATA	RELATORI DALLA FONDAZIONE	TEMA TRATTATO
Presentazione Percorso Clinico Assistenziale per Maternità con Patologie fetali ad alto rischio e/o terminali (Hospice Perinatale)	Policlinico Gemelli in collaborazione con Fondazione il Cuore in una Goccia Onlus	Roma 25 marzo 2022	Prof. Giuseppe Noia Dott. Paolo Spina	Presentazione Percorso Clinico Assistenziale per Maternità con Patologie fetali ad alto rischio e/o terminali (Hospice Perinatale) Tavola rotonda: L'approccio inter- e multi-disciplinare nelle patologie fetali ad alto rischio e/o terminali
Incontro. La rete di sostegno psicologico della Fondazione il Cuore in una Goccia: esperienze, confronto e riflessione per il miglioramento dei percorsi assistenziali	Fondazione Il Cuore in una Goccia Onlus	Roma 26 marzo 2022	Dott.ssa Francesca Giordano Sig.ra Angela Bozzo Dott.ssa Anna Luisa La Teano Prof. Giuseppe Noia	La rete di sostegno psicologico del Cuore in una Goccia: nascita ed evoluzione. Il sostegno psicologico nell'esperienza delle famiglie: bilancio dell'attività. La valutazione dei bisogni psicologici e i benefici della terapia nei percorsi di accoglienza delle fragilità prenatali
Corso di Formazione L'Hospice Perinatale e la cura della vita fragile. Sfida scientifica e comunicativa	Fondazione Il Cuore in una Goccia Onlus con il patrocinio della Fondazione Policlinico Universitario "A. Gemelli" I.R.C.C.S. e dell'Università Cattolica del Sacro Cuore di Roma	Roma 21 maggio 2022	Prof. Giuseppe Noia Dott.ssa Anna Luisa La Teano Sig.ra Angela Bozzo	L'Hospice Perinatale come modello di gestione delle condizioni patologiche prenatali: caratteristiche e tratti evolutivi. L'importanza dell'affiancamento familiare e spirituale della coppia e della famiglia nei percorsi di accoglienza delle fragilità prenatali
Giornata della Gioia 2022 Fondazione il Cuore in una Goccia	Fondazione Il Cuore in una Goccia Onlus	Caserta 18-19 giugno 2022	Prof. Giuseppe Noia Dott.ssa Anna Luisa La Teano Sig.ra Angela Bozzo Dott.ssa Emilia Spina Le Famiglie del Cuore in una Goccia	Mission Fondazione Il Cuore in una Goccia Presentazione famiglie e testimonianze
Incontro di presentazione L'Hospice Perinatale a Caserta: una risposta scientifica, umana e spirituale alla patologia prenatale	Fondazione il Cuore in una Goccia, Parrocchia Maria SS. del Carmine e San Giovanni Bosco di Caserta con il patrocinio della Diocesi di Caserta	Caserta 22 settembre 2022	Prof. Giuseppe Noia Dott.ssa Anna Luisa La Teano Sig.ra Angela Bozzo Le famiglie del Cuore in una Goccia	Mission Fondazione il Cuore in una Goccia Onlus Progetto Hospice a Caserta
Corso di Formazione Il Modello Hospice Perinatale: percorsi di assistenza e accompagnamento delle gravidanze patologiche e sviluppi terapeutici pre e post-natali	Fondazione Il Cuore in una Goccia, Azienda Ospedaliera Sant'Anna e San Sebastiano di Caserta, con il patrocinio della Fondazione Policlinico Universitario "A. Gemelli" I.R.C.C.S.	Caserta 23 settembre 2022	Prof. Giuseppe Noia Dott.ssa Anna Luisa La Teano Sig.ra Angela Bozzo	Il Modello Hospice Perinatale del Policlinico Gemelli Il ruolo dell'affiancamento familiare nei percorsi di accoglienza delle gravidanze con fragilità prenatali. Combattere la cultura della "scarto": il sostegno spirituale come fondamento di speranza e di accoglienza per affrontare la fragilità prenatale
5° Incontro Nazionale Fondazione Il Cuore in una Goccia A.A.A. Cercasi ... Accoglienza, Abbracci e Amore	Fondazione Il Cuore in una Goccia Onlus	Roma 5-6 novembre 2022	Prof. Giuseppe Noia Dott.ssa Anna Luisa La Teano Sig.ra Angela Bozzo Dott.ssa Emilia Spina Dott.ssa Francesca Mauro Dott. Paolo Spina Le Famiglie del Cuore in una Goccia	Mission Fondazione Il Cuore in una Goccia Come lavoriamo Attività e progetti. Cosa abbiamo realizzato Testimonianze
Galà di Beneficenza 2022 Fondazione Il Cuore In Una Goccia Onlus	Fondazione Il Cuore in una Goccia Onlus	Cosenza 5 dicembre 2022	Prof. Giuseppe Noia Dott.ssa Anna Luisa La Teano Sig.ra Angela Bozzo Le Famiglie del Cuore in una Goccia	Mission Fondazione il Cuore in una Goccia Onlus Progetto Down e Progetto Welcome to life Testimonianza

ALTRE PARTECIPAZIONI				
INIZIATIVA	**ENTE ORGANIZZATORE**	**SEDE DATA**	**RELATORI DALLA FONDAZIONE**	**TEMA TRATTATO**
Incontri genetica e associazioni: I° Incontro – La cura del bambino nel suo percorso di crescita prenatale	Istituto Giannina Gaslini di Genova	Genova 11 gennaio 2022	Prof. Giuseppe Noia	Le fragilità prenatali: come curarle e come prendersi cura
40 Giorni per la Vita – Conferenza sulla vita prenatale	Chiesa di Ventimiglia - Sanremo	Bordighera (IM) 11 gennaio 2022	Prof. Giuseppe Noia	La meraviglia della vita umana
Corso di formazione Introduzione a bioetica e qualità della vita. Aspetti filosofici, etici e biologici	Ufficio Scuola e pastorale scolastica della Diocesi di Oppido-Mamertina-Palmi	On line 19 gennaio 2022 27 ottobre 2021 24 novembre 2021	Prof. Giuseppe Noia Dott.ssa Anna Luisa La Teano Sig.ra Angela Bozzo Le famiglie della Fondazione il Cuore in una Goccia	Fecondazione naturale e fecondazione extracorporea. Complicanze a breve e a lungo termine della fecondazione in vitro. Utero in affitto. Consulenza preconcezionale Farmaci in gravidanza Diagnosi prenatale. Terapia invasiva e non invasiva del feto in utero. L'alternativa all'aborto eugenetico: l'Hospice Perinatale. Il supporto integrato alle gravidanze con patologie prenatali: familiare, spirituale, psicologico, carità fattiva e preghiera
Corso di formazione. Vita nascente. Pastorale dell'accoglienza e della cura	Istituto Superiore di Scienze Religiose di Novara, Associazione Difendere la vita con Maria. Patrocinato dall'Ufficio Nazionale per la pastorale della salute della Cei.	Novara Dal 5 febbraio 2022	Prof. Giuseppe Noia Dott.ssa Anna Luisa La Teano Sig.ra Angela Bozzo	Bioetica della generazione umana a cura della Fondazione il Cuore in una Goccia.
Primo Corso di Formazione per Operatore Cav	Centro aiuto alla Vita - Cav Roma Ardeatino	Roma Dal 12 febbraio al 19 maggio 2022	Prof. Giuseppe Noia Dott.ssa Anna Luisa La Teano Sig.ra Angela Bozzo	"La simbiosi materno-fetale: vedere per curare, accompagnare per amare come risposta alla cultura dello scarto
Corso di formazione. Rischi materno-fetali delle infezioni del Gruppo Torch	Azienda Usl Toscana centro – Ospedale Santo Stefano	Webinar 7 aprile 2022	Prof. Giuseppe Noia	Lectio Magistralis La medicina prenatale fuori dal coro: l'Hospice Perinatale
Master Universitario Cultura e Pastorale della Salute: per l'umanizzazione della cura	Università Cattolica del Sacro Cuore Pontificia Università Lateranense	Roma 8 aprile 2022	Prof. Giuseppe Noia	OS e i nuovi contesti di cura: accudire e la rianimazione
Presentazione al Senato del Dossier: "Aborto: dalla parte delle donne"	Provita e Famiglia	Roma 27 aprile 2022	Prof. Giuseppe Noia	Dossier: "Aborto: dalla parte delle donne"
La vita in prima pagina	Centro per la vita "Il Pellicano" Onlus Salerno, Ordine dei giornalisti Campania e UCSI Campania	Salerno 7 maggio 2022	Prof. Giuseppe Noia	L'etica e la deontologia del giornalista alla prova nel raccontare i temi legati alla vita. Raccontare, rispettando le regole della cronaca e della deontologia, è sfda di ogni giornalista
Corso di formazione. Laboratorio di etica clinica: cure palliative perinatali	Ospedale Pediatrico Bambino Gesù - Roma	Roma 12 maggio 2022	Prof. Giuseppe Noia	Dall'esperienza dell'Hospice neonatale del Policlinico Gemelli ad un Documento Condiviso
VI Congresso nazionale ITALF	ITALF	Roma 14-16 giugno 2022	Prof. Giuseppe Noia	Le linfangiodisplasie prenatali
Matercare International. Mothers are women too: prioritizing maternal health in the new millenium	Matercare International	Roma 12 -14 settembre 2022	Prof. Giuseppe Noia	A Morally Licit Approach To Antenatal Screening And Foetal Terapy
Master infermieristico neonatologia. Workshop "Cure palliative perinatali e neonatali"	Università Cattolica del Sacro Cuore di Roma	Roma 12 settembre 2022	Prof. Giuseppe Noia	Cure palliative prenatali
Master in medicina trasfusionale: immunoematologia eritropiastrinica	Università La Sapienza di Roma	Roma 20 settembre 2022	Prof. Giuseppe Noia	La trasfusione intrauterina gestione clinica e trattamento in gravidanza
Convegno di studio. La santità oggi.	Dicastero delle Cause dei Santi	Roma 3-6 ottobre 2022	Prof. Giuseppe Noia	Cultura della vita e Santità.
Convegno. Il ruolo dell'Hospice Perinatale: evoluzione nel trattamento delle patologie materne e fetali	Associazione Mogli Medici Italiani - sezione di Cosenza, patrocinato da Ordine Provinciale dei Medici chirurghi e degli odontoiatri della provincia di Cosenza, Azienda Ospedaliera di Cosenza, Lega Italiana per la Lotta contro i Tumori, Fondazione il Cuore in una Goccia Onlus	Cosenza 14 ottobre 2022	Prof. Giuseppe Noia Dott.ssa Anna Luisa La Teano Sig.ra Angela Bozzo	Il ruolo dell'Hospice Perinatale: evoluzione nel trattamento delle patologie materne e fetali. L'affiancamento familiare e spirituale nei percorsi di accoglienza delle fragilità prenatali
Corso di formazione e aggiornamento. Diritti umani e "nuovi diritti". riflessioni scientifiche, etiche e pastorali	Ordinariato Militare per l'Italia	Assisi 16-20 ottobre 2022	Prof. Giuseppe Noia	Cosa abbiamo imparato dalla scienza prenatale negli ultimi 50 anni
Webinar. Perinatal Palliative Care. Foundation & Experiences	Pontificia Accademia Pro Vita	Webinar 1 dicembre 2022	Prof. Giuseppe Noia	Promoting a culture of accompaniment throug PPC

Giornata della Gioia 2022 - Caserta

Le famiglie del Cuore in una Goccia alla Reggia di Caserta

Incontro Nazionale Fondazione il Cuore in una Goccia 2022 - Roma

I partecipanti all'Incontro Nazionale
della Fondazione il Cuore in una Goccia

I nostri bimbi all'Incontro Nazionale della Fondazione

I fondatori insieme a Ettore Bassi e Beatrice Fazi, ospiti dell'Incontro Nazionale della Fondazione

Santa Messa, nel corso dell'Incontro Nazionale della Fondazione, celebrata da S.E.R. Card. Angelo Comastri

I fondatori insieme a S.E.R. Card. Angelo Comastri

RICERCA SCIENTIFICA

La Fondazione il Cuore in una Goccia promuove e sostiene la ricerca scientifica sulle patologie prenatali. Attualmente la Fondazione è impegnata in un progetto di ricerca sulla Sindrome di Down realizzato in collaborazione con la Fondazione Policlinico Universitario "A. Gemelli" I.R.C.C.S.

PROGETTO DOWN

Il Progetto Down è un progetto di ricerca articolato su due filoni di studio, uno finalizzato ad approfondire le conoscenze sulla genesi della Trisomia 21 e l'altro a studiare protocolli terapeutici prenatali per ridurre il danno neurocognitivo nel bambino con Trisomia 21. L'obiettivo ultimo è quello di migliorare la qualità di vita dei bambini con Sindrome di Down.
Le due linee di ricerca del Progetto Down sono così identificate:

- *Sindrome di Down: studio caso controllo per la validazione delle ipotesi di tipo autoimmune nella genesi della Trisomia 21.*

- *Sindrome di Down: studio clinico controllato non randomizzato dell'azione feto-neonatale degli antiossidanti assunti in gravidanza.*

La Fondazione il Cuore in una Goccia Onlus è promotrice e cofinanziatrice di questo progetto di ricerca scientifica insieme alla Fondazione Policlinico Gemelli che lo ha approvato per il tramite del suo Comitato Etico.
Nel 2022 sono proseguite le attività di reclutamento e quelle di analisi e studio dei dati fino ad oggi raccolti.
I costi rilevati nell'anno, relativi al progetto, riguardano l'acquisto di un kit per le analisi di laboratorio connesse alla prima linea di studio e l'acquisto degli integratori utilizzati nella seconda linea di studio.

SOSTEGNI ECONOMICI ED ATTIVITÀ SOLIDALI

Nel 2022 la Fondazione ha erogato somme per 12.962,00 euro in sostegni diretti alle famiglie. Di questi, 8.105,00 sono stati destinati alle famiglie con bambini affetti da patologie prenatali nell'ambito del Progetto "Adotta una lucetta" e i restanti 4.857,00 a famiglie in condizioni di indigenza economica nell'ambito delle più generali attività solidali portate avanti dalla Fondazione.

PROGETTO ADOTTA UNA LUCETTA

È un progetto che nasce per rispondere alle esigenze più concrete delle famiglie che scelgono di accogliere un bambino con una fragilità prenatale. Nello specifico, la finalità è quella di sostenere famiglie, che si trovano in una condizione di disagio economico, per consentire loro di affrontare tutte quelle spese necessarie per prendersi cura dei propri bambini affetti da patologie prenatali: costi di viaggio per raggiungere centri ospedalieri specializzati (il più delle volte lontani dalle proprie città di residenza), costi di alloggio (specie nei casi di lunga degenza), spese per visite mediche ed esami specialistici, acquisto di medicinali ecc.

"Adotta una lucetta" rappresenta un ulteriore impegno, da parte del Cuore in una Goccia, nell'abbattere tutte quelle barriere che rendono ancora più complessa la scelta di accoglienza di un bambino con una patologia prenatale come può essere, appunto, una condizione di disagio economico.

Nel 2022 abbiamo sostenuto 16 famiglie con bambini affetti da varie condizioni patologiche (trisomia 21, cardiopatia, spina bifida, onfalocele, oloprosencefalia e così via), con 38 interventi a sostegno (a seconda delle necessità mediche occorre infatti intervenire più volte a favore della stessa famiglia).

CASA DELLA SOLIDARIETÀ

freepik

Dalla preghiera alle opere concrete di misericordia: è così che il Braccio Spirituale del Cuore in una Goccia ha voluto concretizzare il suo sostegno ai fratelli in difficoltà.

L'iniziativa, di quella che è stata denominata **"Casa della solidarietà"**, nasce nel 2021 su proposta del Braccio spirituale della Fondazione. Quest'ultimo, ancora una volta, così come è stato per la rete di supporto psicologico, ha voluto travalicare il confine rivolgendo lo sguardo in profondità e andando a cogliere, in tal modo, necessità e bisogni di famiglie e fratelli che, al di là della problematica patologica, si trovano in grave difficoltà per carenza di mezzi di sussistenza.

Attraverso una vera e propria rete solidale fatta di persone di grande cuore che mettono a disposizione risorse, tempo e lavoro, è nata la Casa della Solidarietà.
Una volta recepite le richieste di aiuto, una rete solidale si attiva per fornire vestiario nuovo, in particolare per i più piccini, e altri beni per la loro cura, oltre ad aiuti per tutta la famiglia. Raccolti i beni necessari, partono pacchi solidali con i corrispondenti aiuti diretti ovunque ci sia bisogno.

Con la Casa della Solidarietà, la mission del Cuore in una Goccia si declina in una veste nuova per essere sempre più vicini a chi è in difficoltà. Una naturale estensione di quel "farsi prossimi" che è parte integrante ed imprescindibile dell'opera di chi, come noi, nasce nello spirito di amore e servizio verso il prossimo.

DIFESA DELLA VITA NASCENTE E TUTELA DELLA SALUTE MATERNA E FETALE

Tutte le attività della Fondazione hanno un comune filo conduttore riconducibile al tema della tutela della vita nascente e all'accoglienza delle fragilità prenatali. Il nostro lavoro quindi si muove negli spazi definiti dal sistema di valori sociali dominanti, ma anche personali, religiosi, etici. Siamo quindi chiamati, in primis, ad **attivare un processo culturale** che il più delle volte si sviluppa e completa nel tempo, con l'azione sul campo. Ciò significa che quella che siamo soliti identificare come "cultura dell'Hospice" non è necessariamente preesistente alle progettualità che la Fondazione propone ma si sviluppa con esse e ne diventa il prodotto. I nostri progetti, dunque, da un lato concretizzano obiettivi e dall'altro creano conoscenza, consapevolezza, esperienza, crescita.
In quest'ottica si colloca il "**Progetto Hospice**" che nasce con l'obiettivo di dare avvio ad unità/percorsi di Hospice Perinatale su tutto il territorio nazionale al fine di creare punti di riferimento specializzati per tutte quelle famiglie gravate da una diagnosi prenatale patologica. Lo sviluppo nelle istituzioni ospedaliere propense ad adottare questo tipo di approccio alla gravidanza patologica (seguendo il "modello" di Hospice Perinatale sviluppato al Policlinico Gemelli), si accompagna ad un processo formativo, sia in senso proprio, che attraverso il dato esperienziale; ed infatti, la comprensione di cosa realmente rappresenta l'Hospice Perinatale, del suo impatto sulle famiglie e a livello sociale, della portata dilagante dei suoi effetti, la si acquisisce realmente solo nel tempo, maturando il rapporto con le pazienti/ famiglie. Il cambio di approccio fa emergere, in maniera evidente, gli innumerevoli benefici per le donne, le famiglie, i piccoli pazienti (spesso vite salvate in extremis), e per la crescita professionale della struttura sanitaria.

PROGETTO HOSPICE. COSA ABBIAMO REALIZZATO

Nel 2021, il Progetto Hospice è stato presentato dalla Fondazione il Cuore in una Goccia all'Ospedale Sant'Anna e San Sebastiano di Caserta. Un lavoro iniziato nel 2019 con una lunga attività preparatoria fatta di contatti, incontri formativi ed organizzativi.
Dopo il lancio ufficiale del progetto a novembre 2021, il 2022 ha visto la stipula di un accordo di collaborazione tra l'Azienda Ospedaliera di Caserta e la Fondazione il Cuore in una Goccia, la realizzazione di un Corso di formazione con accreditamento Ecm, e l'attivazione per l'ospedale del Progetto "Welcome to life".

Giugno 2022 – Stipula accordo di collaborazione tra Fondazione il Cuore in una Goccia Onlus e Azienda Ospedaliera Sant'Anna e San Sebastiano di Caserta per la creazione di un percorso clinico-assistenziale di Hospice Perinatale.

23 settembre 2022 – Corso di formazione – *"Il modello Hospice Perinatale: percorsi di assistenza e accompagnamento delle gravidanze patologiche e sviluppi terapeutici pre e post-natali".* Organizzato da Azienda Ospedaliera Sant'Anna e San Sebastiano di Caserta e Fondazione il Cuore in una Goccia e patrocinato dalla Fondazione Policlinico Universitario "A. Gemelli" I.R.C.C.S. di Roma.

PROGETTO WELCOME TO LIFE

Strettamente legato al Progetto Hospice, è il progetto "Welcome to Life" che lo affianca e completa attraverso la strutturazione tecnica e strumentale, mediante donazione di attrezzature specialistiche, e/o la progettazione o riprogettazione ambientale dei luoghi deputati all'attivazione dei percorsi di Hospice Perinatale con l'allestimento di spazi ad hoc.

Tale progettualità muove i suoi passi dalla constatazione che nei processi assistenziali in Hospice è necessario attenzionare ogni elemento o dinamica che può incidere sulla qualità della relazione tra genitori e neonati; sulla possibilità delle mamme e dei papà di trascorrere del tempo con il bambino, di condividere ogni momento. Tale considerazione diventa facilmente comprensibile se si guarda, soprattutto, ai casi in cui le prospettive di sopravvivenza a lungo termine del bambino sono molto limitate, per cui la quantità e la qualità del tempo diventano aspetti essenziali del vissuto dei genitori.

Stanza dedicata al percorso Hospice Perinatale allestita presso l'Azienda Ospedaliera Sant'Anna e San Sebastiano di Caserta.

Ecco allora che attraverso il Progetto "Welcome to life" questo aspetto della cura in Hospice viene declinato anche in termini di strutturazione ambientale e di scelta di devices medico-sanitari che facilitino il più possibile il contatto e la vicinanza con il bambino; alcuni bisogni fisiologici di neonati affetti da patologie (come ad es. la necessità di un ambiente riscaldato ad una temperatura costante o di ossigenazione o di alimentazione artificiale ecc.), creano delle barriere fisiche per i genitori i quali sono impossibilitati a vivere in pieno il bambino e sentono, in tal modo, di perdere istanti preziosi della vita dei propri figli. Da qui lo studio anche degli aspetti più propriamente tecnici, di scelta di attrezzature adeguate quando il loro utilizzo ha un'incidenza nella gestione del bambino in Hospice. Questa stessa attenzione va rivolta anche alla componente strutturale-ambientale.
La possibilità di avere luoghi dedicati ai percorsi Hospice, ambienti al riparo da sguardi indiscreti, che garantiscano quella riservatezza dovuta in momenti estremamente delicati e spazi studiati anche dal punto di vista visivo-emozionale, rappresenta un'altra delle tante sfaccettature di quel "prendersi cura" che definisce l'assistenza in Hospice.
Ogni elemento appositamente pensato in funzione del benessere delle famiglie e dei nascituri in condizioni di fragilità contribuisce a determinare un'esperienza da parte delle famiglie che, sia pur nella sofferenza dettata dalla condizione del bambino, acquisisce elementi di positività in termini di accoglienza, assistenza e vicinanza umana. Ciò che però guida la progettazione di un ambiente o la scelta di un macchinario è proprio la sua funzionalità (rispetto alla gestione della condizione del bambino) che deve essere tale da consentire la migliore relazionalità possibile con la famiglia.

In riferimento al progetto "Welcome to life", nel 2022, un nuovo obiettivo è stato raggiunto. Nell'ambito, infatti, della collaborazione tra la Fondazione e l'Azienda ospedaliera Sant'Anna e San Sebastiano di Caserta per l'attivazione di un percorso di Hospice Perinatale, il progetto Welcome to life ha permesso di allestire una stanza dedicata all'assistenza in Hospice con ambienti, attrezzatture ed arredi studiati per l'accoglienza del piccolo paziente e di tutta la famiglia.

Inaugurazione stanza dedicata al percorso Hospice Perinatale allestita presso l'Azienda Ospedaliera Sant'Anna e San Sebastiano di Caserta alla presenza degli esponenti della Fondazione, della dirigenza e dei medici dell'Aorn di Caserta, del Gruppo Hospice del Policlinico Gemelli e del Vescovo di Caserta.

Culla neonatale per co-sleeping sicuro e sistema di riscaldamento neonatale donati dalla Fondazione il Cuore in una Goccia con il Progetto "Welcome to life" all'AORN di Caserta.

DESCRIZIONE DELL'ATTIVITÀ DI RACCOLTA FONDI

Si fornisce, di seguito, il dettaglio degli eventi di raccolta fondi realizzati.

EVENTI RACCOLTA FONDI 2022			
	PROVENTI	ONERI	SALDO
PIANTINE FESTA DELLA MAMMA 7/5/2022	3.640,00 €	1.332,77 €	2.307,23 €
GALÀ DI BENEFICENZA 5/12/2022	29.600,00 €	16.798,97 €	12.801,03 €
TOTALE	33.240,00 €	18.131,74 €	15.108,26 €

N.B. La variazione di euro 50,00 rispetto al totale di bilancio (33.290,00) è dovuta ad una donazione pervenuta ad inizio 2022 relativa al Galà del 2021.

RENDICONTO SPECIFICO PREVISTO DAL CO. 6, ART. 87 DEL D.LGS. N. 117/2017 E S.M.I.

Rendiconto

Evento: Profumo di Mamma

Data: 7-5-2022

Luogo: Cosenza

RENDICONTO EVENTO PROFUMO DI MAMMA 7/5/2022	
ENTRATE SPECIFICHE	
Donazioni libere	0,00 €
Contributi da cessione di beni di modico valore (piantine)	3.640,00 €
Entrate da offerta di servizi di modico valore	0,00 €
TOTALE ENTRATE	**3.640,00 €**
SPESE SPECIFIFCHE	
Acquisti beni di modico valore (piantine)	1.188,00 €
Spese allestimento e decorazione piantine	108,17 €
Spese promozione evento (stampa banner)	36,60 €
TOTALE SPESE	**1.332,77 €**
AVANZO/DISAVANZO	**2.307,23 €**

RELAZIONE ILLUSTRATIVA

Evento: Profumo di Mamma 2022

Fondazione il Cuore in una Goccia Onlus

La Fondazione il Cuore in una Goccia Onlus, in data 07/05/2022 ha realizzato, a Cosenza, un'iniziativa/manifestazione denominata "Profumo di Mamma" al fine di raccogliere fondi da destinare al sostegno delle attività e dei progetti della Fondazione.

- **Modalità di raccolta fondi (ENTRATE)**

L'importo totale dei fondi raccolti ammonta ad euro **3.640,00.**
Le donazioni libere si riferiscono ai contributi in denaro erogati da persone fisiche.
I fondi totali raccolti, ammontanti ad euro 3.640,00, sono stati erogati per euro 3.595,00 per contanti, per euro 15,00 tramite bonifico bancario, per euro 30,00 a mezzo carta di credito (Pos).

- **Spese relative all'evento (USCITE)**

Per la realizzazione dell'evento sono state sostenute spese complessive per un totale di euro 1.332,77 così suddivise:

Acquisti beni di modico valore (piantine)	1.188,00
Spese allestimento e decorazione piantine	108,17
Spese promozione evento	36,60

I fondi raccolti al netto del totale delle spese sostenute sono pari a **2.307,23** euro e verranno destinati al sostegno delle attività e dei progetti della Fondazione.

* Si rileva, nel corso dell'evento, la raccolta di donazioni diverse per euro 40.00, di cui 30,00 per pensieri solidali e 10,00 per libri, imputate ai relativi conti nei proventi.

RENDICONTO SPECIFICO PREVISTO DAL CO. 6, ART. 87 DEL D.LGS. N. 117/2017 E S.M.I.

Rendiconto

Evento: Galà di Beneficenza

Data: 5-12-2022

Luogo: Cosenza

RENDICONTO EVENTO GALA' DI BENEFICENZA 5/12/2022	
ENTRATE SPECIFICHE	
Donazioni libere	29.600,00 €
Entrate da cessione di beni di modico valore	0,00 €
Entrate da offerta di servizi di modico valore	0,00 €
TOTALE ENTRATE	**29.600,00 €**

SPESE SPECIFIFCHE	
Acquisti beni di modico valore	0,00 €
Spese organizzazione evento	**-16.115,00 €**
Organizzazione evento (Catering, location, service)	-8.295,00 €
Intrattenimento	-7.820,00 €
Spese promozione evento e promozione raccolta fondi	**-683,97 €**
Stampe (Locandine, Inviti, Buste, Adesivi, Cartellone, Blocchi Sottoscrizioni Periodiche, Qr Code)	-683,97
TOTALE SPESE	**-16.798,97 €**

AVANZO/DISAVANZO	**12.801,03 €**

RELAZIONE ILLUSTRATIVA
Evento: Galà di Beneficenza 2022
Fondazione il Cuore in una Goccia Onlus

La Fondazione il Cuore in una Goccia Onlus, in data 05/12/2022 ha realizzato, a Cosenza, un'iniziativa/manifestazione denominata "Galà di Beneficenza" al fine di raccogliere fondi da destinare al Progetto Down e al Progetto Welcome to life.

- **Modalità di raccolta fondi (ENTRATE)**

L'importo totale dei fondi raccolti ammonta ad euro 29.600,00.
Le donazioni libere si riferiscono ai contributi in denaro erogati da persone fisiche e aziende.
I fondi totali raccolti, ammontanti ad euro 29.600,00, sono stati erogati per euro 25.850,00 tramite bonifici bancari, per euro 3.700,00 per contanti e per euro 50,00 a mezzo carta di credito (Pos).

- **Spese relative all'evento (USCITE)**

Per la realizzazione dell'evento sono state sostenute spese complessive per un totale di euro 16.798,97 così suddivise:

Spese per organizzazione evento 16.115,97

Di cui:	Organizzazione evento (Catering, location, service …)	16.115,00
	Intrattenimento	7.820,00

Spese promozione evento e promozione raccolta fondi 683,97

Stampe (locandine, inviti, buste, adesivi, cartellone, blocchi sottoscrizioni periodiche, Qr code ecc.)	683,97

L'intrattenimento della serata è stato affidato all'artista Paolo Ruffini accompagnato dal cast di Up & Down, un progetto teatrale inclusivo realizzato con attori professionisti portatori della Sindrome di Down.

I fondi raccolti al netto del totale delle spese sostenute sono pari a **12.801,03** euro e verranno destinati al Progetto Down e al Progetto Welcome to life promossi dalla Fondazione il Cuore in una Goccia.

Riclassificazione Stato Patrimoniale secondo Mod. A (D.M. Lavoro 5 marzo 2020)

FONDAZIONE IL CUORE IN UNA GOCCIA ONLUS
Sede in VIA F. ALBERGOTTI 16 - 00167 ROMA (RM)
C.F.: 13470371009

Mod. A - STATO PATRIMONIALE

ATTIVO	Al 31/12/2022	Al 31/12/2021
A) QUOTE ASSOCIATIVE O APPORTI ANCORA DOVUTI	0,00 €	0,00 €
B) IMMOBILIZZAZIONI		
I - Immobilizzazioni immateriali		
1) costi di impianto e di ampliamento		
2) costi di sviluppo		
3) diritti di brevetto industriale e diritti di utilizzazione delle opere dell'ingegno		
4) concessioni, licenze, marchi e diritti simili		
5) avviamento		
6) immobilizzazioni in corso e acconti		
7) altre		
Totale immobilizzazioni immateriali	0,00 €	0,00 €
II - Immobilizzazioni materiali		
1) terreni e fabbricati	160.000,00 €	160.000,00 €
2) impianti e macchinari	3.324,75 €	3.968,25 €
3) attrezzature		
4) altri beni	3.811,05 €	5.651,11 €
5) immobilizzazioni in corso e acconti		
Totale immobilizzazioni materiali	**167.135,80 €**	**169.619,36 €**
III - Immobilizzazioni finanziarie		
1) partecipazioni in:		
a) imprese controllate		
b) imprese collegate		
c) altre imprese		
Totale partecipazioni	0,00 €	0,00 €
2) crediti		
a) imprese controllate		
esigibili entro l'esercizio successivo		
esigibili oltre l'esercizio successivo		
Totale crediti imprese controllate	0,00 €	0,00 €
b) imprese collegate		
esigibili entro l'esercizio successivo		
esigibili oltre l'esercizio successivo		
Totale crediti imprese collegate	0,00 €	0,00 €
c) verso altri enti del Terzo settore		
esigibili entro l'esercizio successivo		
esigibili oltre l'esercizio successivo		
Totale crediti verso altri enti del Terzo settore	0,00 €	0,00 €
d) verso altri		
esigibili entro l'esercizio successivo		
esigibili oltre l'esercizio successivo		
Totale crediti verso altri		
Totale crediti		
3) altri titoli		
Totale immobilizzazioni finanziarie	**0,00 €**	**0,00 €**
TOTALE IMMOBILIZZAZIONI	**167.135,80 €**	**169.619,36 €**

C) ATTIVO CIRCOLANTE						
	I - Rimanenze					
		1) materie prime, sussidiarie e di consumo				
		2) prodotti in coso di lavorazione e semilavorati				
		3) lavori in corso su ordinazione				
		4) prodotti finiti e merci				
		5) acconti				
		Totale rimanenze			**0,00 €**	**0,00 €**
	II - Crediti					
		1) verso utenti e clienti				
				esigibili entro l'esercizio successivo		
				esigibili oltre l'esercizio successivo		
				Totale crediti verso utenti e clienti	0,00 €	0,00 €
		2) verso associati e fondatori				
				esigibili entro l'esercizio successivo		
				esigibili oltre l'esercizio successivo		
				Totale crediti verso associati e fondatori	0,00 €	0,00 €
		3) verso enti pubblici				
				esigibili entro l'esercizio successivo		
				esigibili oltre l'esercizio successivo		
				Totale crediti verso enti pubblici	0,00 €	0,00 €
		4) verso soggetti privati per contributi				
				esigibili entro l'esercizio successivo		
				esigibili oltre l'esercizio successivo		
				Totale crediti verso soggetti privati per contributi	0,00 €	0,00 €
		5) verso enti della stessa rete associativa				
				esigibili entro l'esercizio successivo		
				esigibili oltre l'esercizio successivo		
				Totale crediti verso enti della stessa rete associativa	0,00 €	0,00 €
		6) verso altri enti del Terzo settore				
				esigibili entro l'esercizio successivo		
				esigibili oltre l'esercizio successivo		
				Totale crediti verso altri enti del Terzo settore	0,00 €	0,00 €
		7) verso imprese controllate				
				esigibili entro l'esercizio successivo		
				esigibili oltre l'esercizio successivo		
				Totale crediti verso imprese controllate	0,00 €	0,00 €
		8) verso imprese collegate				
				esigibili entro l'esercizio successivo		
				esigibili oltre l'esercizio successivo		
				Totale crediti verso imprese collegate		
		9) crediti tributari				
				esigibili entro l'esercizio successivo	101,91 €	1.588,74 €
				esigibili oltre l'esercizio successivo		
				Totale crediti tributari	101,91 €	1.588,74 €
		10) da 5 per mille				
				esigibili entro l'esercizio successivo		
				esigibili oltre l'esercizio successivo		
				Totale crediti da 5 per mille	0,00 €	0,00 €
		11) imposte anticipate				
				esigibili entro l'esercizio successivo		
				esigibili oltre l'esercizio successivo		
				Totale crediti imposte anticipate		
		12) verso altri				
				esigibili entro l'esercizio successivo	0,97 €	7.335,02 €
				esigibili oltre l'esercizio successivo		
				Totale crediti verso altri	0,97 €	7.335,02 €

		Totale crediti			**102,88 €**	**8.923,76 €**
	III - Attività finanziarie che non costituiscono immobilizzazioni					
		1) partecipazioni in imprese controllate				
		2) partecipazioni in imprese collegate				
		3) altri titoli				
		Totale attività finanziarie che non costituiscono immobilizzazioni			**0,00 €**	**0,00 €**
	IV - Disponibilità liquide					
		1) depositi bancari e postali			84.642,64 €	118.937,30 €
		2) assegni				
		3) danaro e valori in cassa			3.173,12 €	6.242,55 €
		Totale disponibilità liquide			87.815,76 €	125.179,85 €
TOTALE ATTIVO CIRCOLANTE					87.918,64 €	134.103,61 €
D) RATEI E RISCONTI ATTIVI						
Totale Attivo					**255.054,44 €**	**303.722,97 €**

PASSIVO	Al 31/12 /2022	Al 31/12/2021
A) PATRIMONIO NETTO		
I - Fondo di dotazione dell'ente	266.000,00 €	266.000,00 €
II - Patrimonio vincolato		
1) riserve statutarie		
2) riserve vincolate per decisione degli organi istituzionali		
3) riserve vincolate destinate da terzi		
Totale patrimonio vincolato	0,00 €	0,00 €
III - Patrimonio libero		
1) riserve di utili o avanzi di gestione	0,84 €	15.935,15 €
2) altre riserve		
Totale patrimonio libero	0,84 €	15.935,15 €
IV - Avanzo/Disavanzo d'esercizio	-38.755,34 €	-15.934,31 €
TOTALE PATRIMONIO NETTO	**227.245,50 €**	**266.000,84 €**
B) FONDI PER RISCHI E ONERI		
1) per trattamento di quiescenza e obblighi simili		
2) per imposte, anche differite		
3) altri		
TOTALE FONDI PER RISCHI E ONERI	**0,00 €**	**0,00 €**
C) TRATTAMENTO DI FINE RAPPORTO DI LAVORO SUBORDINATO	**16.762,32 €**	**12.108,06 €**
D) DEBITI		
1) debiti verso banche		
esigibili entro l'esercizio successivo		
esigibili oltre l'esercizio successivo		
Totale debiti verso banche	0,00 €	
2) debiti verso altri finanziatori		
esigibili entro l'esercizio successivo		
esigibili oltre l'esercizio successivo		
Totale debiti verso altri finanziatori	0,00 €	
3) debiti verso associati e fondatori per finanziamenti		
esigibili entro l'esercizio successivo		
esigibili oltre l'esercizio successivo		
Totale debiti verso associati e fondatori per finanziamenti	0,00 €	
4) debiti verso enti della stessa rete associativa		
esigibili entro l'esercizio successivo		
esigibili oltre l'esercizio successivo		
Totale debiti verso enti della stessa rete associativa	0,00 €	
5) debiti per erogazioni liberali condizionate		
esigibili entro l'esercizio successivo		
esigibili oltre l'esercizio successivo		
Totale debiti per erogazioni liberali condizionate	0,00 €	
6) acconti		
esigibili entro l'esercizio successivo		
esigibili oltre l'esercizio successivo		
Totale acconti	0,00 €	
7) debiti verso fornitori		
esigibili entro l'esercizio successivo	1.591,72 €	16.552,24 €
esigibili oltre l'esercizio successivo		
Totale debiti verso fornitori	1.591,72 €	16.552,24 €

		8) debiti verso imprese controllate e collegate				
				esigibili entro l'esercizio successivo		
				esigibili oltre l'esercizio successivo		
				Totale debiti verso imprese controllate e collegate	0,00 €	0,00 €
		9) debiti tributari				
				esigibili entro l'esercizio successivo	2.659,76 €	2.841,51 €
				esigibili oltre l'esercizio successivo		
				Totale debiti tributari	2.659,76 €	2.841,51 €
		10) debiti verso istituti di previdenza e di sicurezza sociale				
				esigibili entro l'esercizio successivo	2.983,88 €	
				esigibili oltre l'esercizio successivo		
				Totale debiti verso istituti di previdenza e di sicurezza sociale	2.983,88 €	2.669,32 €
		11) debiti verso dipendenti e collaboratori				
				esigibili entro l'esercizio successivo	3.687,78 €	3.551,00 €
				esigibili oltre l'esercizio successivo		
				Totale debiti verso dipendenti e collaboratori	3.687,78 €	3.551,00 €
		12) altri debiti				
				esigibili entro l'esercizio successivo		
				esigibili oltre l'esercizio successivo		
				Totale altri debiti	0,00 €	0,00 €
TOTALE DEBITI					**10.923,14 €**	**25.614,07 €**
E) RATEI E RISCONTI PASSIVI					123,48 €	0,00 €
Totale Passivo					**255.054,44 €**	**303.722,97 €**

Riclassificazione Conto Economico secondo Mod. B (D.M. Lavoro 5 marzo 2020)

FONDAZIONE IL CUORE IN UNA GOCCIA ONLUS
Sede in VIA F. ALBERGOTTI 16 - 00167 ROMA (RM)
C.F.: 13470371009

Mod. B - RENDICONTO GESTIONALE

ONERI E COSTI	Al 31/12/2022	Al 31/12/2021	PROVENTI E RICAVI	Al 31/12/2022	Al 31/12/2021
A) COSTI E ONERI DA ATTIVITA' DI INTERESSE GENERALE			**A) RICAVI, RENDITE E PROVENTI DA ATTIVITA' DI INTERESSE GENERALE**		
1) Materie prime, sussidiarie, di consumo e di merci	89,10 €	125,85 €	1) Proventi da quote associative e apporti dei fondatori	0,00 €	0,00 €
2) Servizi	11.720,23 €	10.451,37 €	2) Proventi dagli associati per attività mutualistiche	0,00 €	0,00 €
3) Godimento di beni di terzi	0,00 €	0,00 €	3) Ricavi per prestazioni e cessioni ad associati e fondatori	0,00 €	0,00 €
4) Personale	77.778,56 €	62.977,47 €	4) Erogazioni liberali	41.722,00 €	18.714,72 €
5) Ammortamenti	2.483,56 €	2.287,17 €	5) Proventi del 5 per mille	14.966,08 €	13.929,45 €
5 bis) Svalutazioni delle immobilizzazioni materiali ed immateriali	0,00 €	0,00 €			
6) Accantonamenti per rischi ed oneri	0,00 €	0,00 €	6) Contributi da soggetti privati	27.078,00 €	51.295,00 €
7) ONERI DIVERSI DI GESTIONE	46.715,80 €	35.332,88 €	7) Ricavi per prestazioni e cessioni a terzi	0,00 €	0,00 €
7) A) ONERI DIVERSI DI GESTIONE	5.148,68 €	1.544,50 €			
7) B) EROGAZIONI LIBERALI ISTITUZIONALI	41.567,12 €	33.788,38 €			
7) B) I) STUDIO, RICERCA E PROGETTI CULTURALI	28.605,12 €	23.688,38 €			
7) B) I) a) Corsi di Formazione	*1.400,14 €*	*3.451,21 €*			
7) B) I) b) Progetto "Welcome To Life"	*22.812,52 €*	*14.607,18 €*			
7) B) I) c) Premi tesi	*1.000,00 €*	*0,00 €*			
7) B) I) d) Progetto Down	*3.392,46 €*	*5.629,99 €*			
7) B) II) SOSTEGNO FAMIGLIE E ATTIVITA' SOLIDALI	12.962,00 €	10.100,00 €			
7) B) II) a) Adotta una lucetta	*8.105,00 €*	*6.940,00 €*			
7) B) II) b) Altre attività solidali	*4.857,00 €*	*3.160,00 €*			
8) Rimanenze iniziali	0,00 €	0,00 €	8) Contributi da enti pubblici	0,00 €	0,00 €
9) Accantonamento a riserva vincolata per decisione degli organi istituzionali	0,00 €	0,00 €	9) Proventi da contratti con enti pubblici	0,00 €	0,00 €
10) Utilizzo riserva vincolata per decisione degli organi istituzionali	0,00 €	0,00 €	10) Altri ricavi, rendite e proventi	3.600,42 €	3.847,00 €
			11) Rimanenze finali	0,00 €	0,00 €
Totale	**138.787,25 €**	**111.174,74 €**	**Totale**	**87.366,50 €**	**87.786,17 €**
			Avanzo/Disavanzo attività di interesse generale (+/-)	**-51.420,75 €**	**-23.388,57 €**
C) COSTI E ONERI DA ATTIVITÀ DI RACCOLTA FONDI			**C) RICAVI, RENDITE E PROVENTI DA ATTIVITÀ DI RACCOLTA FONDI**		
1) Oneri per raccolte fondi abituali	0,00 €	0,00 €	1) Proventi da raccolte fondi abituali	0,00 €	0,00 €
2) Oneri per raccolte fondi occasionali	18.131,74 €	10.661,56 €	2) Proventi da raccolte fondi occasionali	33.290,00 €	18.115,00 €
3) Altri oneri	0,00 €	0,00 €	3) Altri proventi	0,00 €	0,00 €
Totale	**18.131,74 €**	**10.661,56 €**	***Totale***	**33.290,00 €**	**18.115,00 €**
			Avanzo/Disavanzo attività di raccolta fondi (+/-)	**15.158,26 €**	**7.453,44 €**
D) COSTI E ONERI DA ATTIVITÀ FINANZIARIE E PATRIMONIALI			**D) RICAVI, RENDITE E PROVENTI DA ATTIVITÀ FINANZIARIE E PATRIMONIALI**		
1) Su rapporti bancari	118,43 €	0,02 €	1) Da rapporti bancari	0,58 €	0,84 €
2) Su prestiti	0,00 €	0,00 €	2) Da altri investimenti finanziari	0,00 €	0,00 €
3) Da patrimonio edilizio	0,00 €	0,00 €	3) Da patrimonio edilizio	0,00 €	0,00 €
4) Da altri beni patrimoniali	0,00 €	0,00 €	4) Da altri beni patrimoniali	0,00 €	0,00 €
5) Accantonamenti per rischi ed oneri	0,00 €	0,00 €	5) Altri proventi	0,00 €	0,00 €
6) Altri oneri	0,00 €	0,00 €			
Totale	**118,43 €**	**0,02 €**	***Totale***	0,58 €	0,84 €
			Avanzo/Disavanzo attività finanziarie e patrimoniali (+/-)	**-117,85 €**	**0,82 €**
Totale oneri e costi	**157.037,42 €**	**121.836,32 €**	**Totale proventi e ricavi**	**120.657,08 €**	**105.902,01 €**
			Avanzo/Disavanzo d'esercizio prima delle imposte (+/-)	**-36.380,34 €**	**-15.934,31 €**
			Imposte	**2.375,00 €**	**0,00 €**
			Avanzo/Disavanzo d'esercizio (+/-)	**-38.755,34 €**	**-15.934,31 €**

FONDAZIONE IL CUORE IN UNA GOCCIA ONLUS

Via F. Albergotti 16 - 00167 Roma (RM)

C.F.: 13470371009

WEB SITE: **www. ilcuoreinunagoccia.org**

TEL. **393 8505674**

EMAIL: **info@ilcuoreinunagoccia.com**

Fondazione
Il Cuore in una Goccia